



**SPRAWOZDANIE Z DZIAŁALNOŚCI  
POWIATOWEGO CENTRUM POMOCY  
RODZINIE W GIŻYCKU  
W TYM ORGANIZATORA RODZINNEJ  
PIECZY ZASTĘPCZEJ**

**Z UWZGLĘDNIENIEM**

**SPRAWOZDANIA  
Z REALIZACJI POWIATOWEJ STRATEGII  
ROZWIĄZYWANIA PROBLEMÓW  
SPOŁECZNYCH W POWIECIE GIŻYCKIM**

**POWIATOWEGO PROGRAMU  
PRZECIWDZIAŁANIA PRZEMOCY  
W RODZINIE  
ORAZ OCHRONY OFIAR PRZEMOCY  
W POWIECIE GIŻYCKIM**

**za rok 2022**

## **Spis treści**

<b>I.</b>	<b>Pieczna Zastępcza</b>	<b>3</b>
	A) instytucjonalna piecza zastępcza	<b>3</b>
	B) rodzinna piecza zastępcza	<b>5</b>
<b>II.</b>	<b>Promowanie i rozwój pieczy zastępczej i obchody Dni Rodziny</b>	<b>15</b>
<b>III.</b>	<b>Poradnictwo specjalistyczne</b>	<b>22</b>
<b>IV.</b>	<b>Nieodpłatna pomoc prawna</b>	<b>23</b>
<b>V.</b>	<b>Przeciwdziałanie przemocy</b>	<b>25</b>
<b>VI.</b>	<b>Dom Pomocy Społecznej</b>	<b>26</b>
<b>VII.</b>	<b>Środowiskowe Domy Samopomocy</b>	<b>26</b>
<b>VIII.</b>	<b>Rehabilitacja społeczna</b>	<b>27</b>
<b>IX.</b>	<b>Programy celowe PFRON</b>	<b>31</b>
	A) Aktywny Samorząd	<b>31</b>
	B) Program Wyrównywania Różnic Między Regionami	<b>33</b>
<b>X.</b>	<b>Współpraca z organizacjami pozarządowymi</b>	<b>34</b>
<b>XI.</b>	<b>Zatrudnienie</b>	<b>34</b>
<b>XII.</b>	<b>Wydatki rzeczowe, istniejące problemy, zobowiązania. Potrzeby w zakresie pomocy społecznej</b>	<b>34</b>
<b>XIII.</b>	<b>Osiągnięcia</b>	<b>35</b>
<b>XIV.</b>	<b>Plany na 2022 rok</b>	<b>36</b>
<b>XV.</b>	<b>Sprawozdanie za 2022 rok z realizacji Powiatowej Strategii Rozwiązywania Problemów Społecznych w Powiecie Giżyckim</b>	<b>37</b>
<b>XVI.</b>	<b>Sprawozdanie z realizacji Powiatowego Programu Przeciwdziałania Przemocy w Rodzinie Oraz Ochrony Ofiar Przemocy w Powiecie Giżyckim na lata 2019-2026</b>	<b>73</b>

# SPRAWOZDANIE

za okres 01.01.2022r. – 31.12.2022r.  
Stan na dzień 31.12.2022r.

## I. Piecza zastępcza

### A) instytucjonalna piecza zastępcza

W roku 2022 na terenie Powiatu Giżyckiego funkcjonowały trzy placówki opiekuńczo – wychowawcze typu socjalizacyjnego z liczbą miejsc do czternastu dzieci każda tj.: „**Dom dla Dzieci JAŚ**” w Giżycku; „**Dom dla Dzieci MAŁGOSIA**” w Giżycku; „**Dom dla Dzieci Wojtek**” w Giżycku.

Placówki spełniają wszystkie obowiązujące standardy i działają zgodnie z aktualnie obowiązującymi przepisami. „Dom dla Dzieci JAŚ” mieści się w Giżycku przy ul. Staszica 13/2, w lokalu składającym się z 7 pokoi 2-3 osobowych, salonu z aneksem kuchennym, łazienki z wydzielonymi 2 toaletami oraz pomieszczenia z 2 kabinami prysznicowymi. W lokalu przynależnym – suszarnia, magazyn, świetlica. „Dom dla Dzieci MAŁGOSIA” w Giżycku przy ul. Staszica 13/3 w lokalu składającym się z 7 pokoi 2-3 osobowych, salonu z aneksem kuchennym, łazienki z wydzielonymi 2 toaletami oraz pomieszczenia z 2 kabinami prysznicowymi. W lokalu przynależnym – suszarnia, magazyn, świetlica. Natomiast „Dom dla Dzieci WOJTEK” w Giżycku przy ul. Staszica 13A w budynku położonym na wydzielonej geodezyjnie nieruchomości gruntowej. Lokal składa się z 8 pokoi 2-3 osobowych, salonu, kuchni, 5 łazienek z kabinami prysznicowymi, pokoju gospodarczego.

Miesięczny koszt utrzymania jednego wychowanka na rok 2022 wynosił:

- w Domu dla Dzieci Jaś – 5 096,13 zł
- w Domu dla Dzieci Małgosia – 5232,64 zł
- w Domu dla Dzieci Wojtek – 4 942,67zł.

1. Na ostatni dzień okresu sprawozdawczego liczba wychowanków przedstawiała się następująco:

- „**Dom dla Dzieci JAŚ**” – 13 wychowanków;
- „**Dom dla Dzieci MAŁGOSIA**” – 12 wychowanków;
- „**Dom dla Dzieci Wojtek**” - 14 wychowanków

2. Skierowania w okresie sprawozdawczym:

- do „**Domu dla Dzieci JAŚ**” skierowano 9 wychowanków;
- do „**Domu dla Dzieci MAŁGOSIA**” skierowano 2 wychowanków;
- do „**Domu dla Dzieci WOJTEK**” skierowano 3 wychowanków.

3. Usamodzielnienia z placówek opiekuńczo-wychowawczych /na podstawie ustawy o wspieraniu rodziny i systemie pieczy zastępczej/ oraz z zakładów poprawczych, schronisk dla nieletnich, specjalnych ośrodków szkolno-wychowawczych, młodzieżowych ośrodków wychowawczych i innych /na podstawie ustawy o pomocy społecznej/:

**a) Usamodzielnienia na podstawie ustawy o wspieraniu rodziny i systemie pieczy zastępczej:**

W okresie sprawozdawczym usamodzielnionym wychowankom placówki opiekuńczo-wychowawczej udzielono n/w świadczeń na łączną kwotę 45.938,13 zł, w tym:

- Pomoc na zagospodarowanie - udzielono 6 usamodzielnionym wychowankom placówki opiekuńczo-wychowawczej na kwotę 10.344,00 zł,
- Pomoc pieniężna na usamodzielnienie - udzielono 3 usamodzielnionym wychowankom placówki opiekuńczo-wychowawczej na łączną kwotę 22.755,00 zł,
- Pomoc na kontynuowanie nauki - udzielono 3 usamodzielnionym wychowankom placówki opiekuńczo-wychowawczej na łączną kwotę 12.839,13 zł.

**b) Usamodzielnienia na podstawie ustawy o pomocy społecznej:**

W okresie sprawozdawczym usamodzielnionym wychowankom udzielono n/w świadczeń na łączną kwotę 9.185,00 zł, w tym:

- Pomoc na zagospodarowanie - udzielono 1 usamodzielnionemu wychowankowi Młodzieżowego Ośrodka Wychowawczego na kwotę 1.837,00 zł.
- Pomoc pieniężna na usamodzielnienie - udzielono 2 usamodzielnionym wychowankom opuszczającym Młodzieżowy Ośrodek Wychowawczy na łączną kwotę 7.348,00 zł.
- Pomoc na kontynuowanie nauki - 0.

**Łącznie na pomoc osobom usamodzielnianym w roku 2022 wydatkowano kwotę 55.123,13 zł.**

Z usamodzielnianymi wychowankami prowadzona jest praca socjalna polegająca na pomocy w: formułowaniu pism urzędowych, ubieganiu się o lokal z zasobów gminy, załatwianiu spraw związanych z opłatami za mieszkanie, pozyskaniu zatrudnienia, zapisywaniu na specjalistyczne konsultacje, motywowaniu do nauki, podtrzymywaniu więzi z rodziną biologiczną, informowaniu o prawach i uprawnieniach. Udzielane jest również wsparcie w postaci poradnictwa: prawnego, psychologicznego, terapeutycznego oraz konsultacje z doradcą zawodowym – w razie potrzeby. Z wychowankami usamodzielniającymi się na podstawie ustawy o pomocy społecznej, przeprowadzane są wywiady środowiskowe.

4. Porozumienia zawarte pomiędzy Powiatem Giżyckim, a innymi Powiatami, dot. ponoszenia odpłatności za pobyt dzieci w placówkach opiekuńczo – wychowawczych.

PCPR prowadzi merytoryczną i finansową obsługę porozumień.

Według stanu na dzień 31.12.2022r. (w ramach zawartych porozumień):

- a) w placówkach na terenie Powiatu Giżyckiego przebywało 10 małoletnich pochodzących z innych powiatów (w tym: 1 z Powiatu Bartoszyckiego, 1 z Powiatu Wejherowskiego, 1 z Powiatu Piotrkowskiego, 3 z Powiatu Grajewskiego, 2 z Powiatu Szczytno, 2 z Powiatu Węgorzewskiego).

*Należy dodać, że w okresie sprawozdawczym placówki opiekuńczo – wychowawcze znajdujące się na terenie Powiatu Giżyckiego opuścił jeden wychowanek z Powiatu*

*Szczytno, jeden wychowanek z Powiatu Grajewskiego i jeden wychowanek z Powiatu Wejherowskiego.*

- b) z kolei żadne dziecko z Powiatu Giżyckiego nie przebywało w placówce opiekuńczo - wychowawczej na terenie innego powiatu.

#### 5. Nadzór nad działalnością placówek opiekuńczo-wychowawczych.

W czerwcu 2022 roku zgodnie z art. 98 ustawy z dnia 9 czerwca 2011r. o wspieraniu rodziny i systemie pieczy zastępczej oraz § 18 rozporządzenia MPiPS z dnia 22 grudnia 2011r. w sprawie instytucjonalnej pieczy zastępczej przeprowadzono kontrolę w Domu dla Dzieci „JAŚ”, Domu dla Dzieci „MAŁGOSIA” oraz Domu dla Dzieci „WOJTEK”, w zakresie kwalifikacji kadry placówki oraz zapewnienia wychowankom odpowiednich warunków bytowych.

#### 6. Odpłatność rodziców biologicznych za pobyt dziecka w placówce.

W okresie sprawozdawczym wydano 6 decyzji dotyczących odstąpienia od ustalenia odpłatności za pobyt dziecka w instytucjonalnej pieczy zastępczej. Odstąpiono od ustalenia odpłatności wobec 8 rodziców biologicznych dzieci umieszczonych w instytucjonalnej pieczy zastępczej. Względem pozostałych rodziców decyzje są wydawane sukcesywnie.

### **B) rodzinna piecza zastępcza**

#### **1. Liczba rodzin wg stanu na 31.12.2022 r. (ogółem): 92, w tym:**

- liczba rodzin zastępczych spokrewnionych: 62,
- liczba rodzin zastępczych niezawodowych: 25,
- liczba rodzin zastępczych zawodowych: 4, w tym: o charakterze pogotowia: 1
- liczba Rodzinnych Domów Dziecka: 1.

#### **2. Liczba dzieci w rodzinnej pieczy zastępczej wg stanu na 31.12.2022 r.: 130, w tym:**

- liczba dzieci w rodzinach zastępczych spokrewnionych: 74,
- liczba dzieci w rodzinach zastępczych niezawodowych: 33
- liczba dzieci w rodzinie zastępczej zawodowej: 13, w tym o charakterze pogotowia: 2
- liczba dzieci w Rodzinnych Domach Dziecka: 8.

#### **3. Wydatki wynikające z realizacji ustawy z dnia 9 czerwca 2011 o wspieraniu rodziny i systemie pieczy zastępczej (Dz. U. z 2022r., poz. 447 ze zmianami) z przeznaczeniem na rodzinną pieczę zastępczą na dzień 31.12.2022 r. wyniosły: 2.511.417,94 zł (ilość świadczeń: 2138), z czego:**

- 1) rodzinom zastępczym spokrewnionym wypłacono: 810.406,52 zł, (ilość świadczeń: 1.078), w tym:
  - a) comiesięczne świadczenie na pokrycie kosztów utrzymania dziecka w rodzinie zastępczej spokrewnionej: 713.141,62 zł (ilość świadczeń: 900),
  - b) comiesięczne świadczenie na pokrycie kosztów utrzymania dzieci przebywających w rodzinach zastępczych spokrewnionych znajdujących się w innych powiatach: 77.952,90 zł (ilość świadczeń: 101),
  - c) dodatek z tytułu niepełnosprawności dziecka: 17.812,00 zł (ilość świadczeń 76),

- d) jednorazowa pomoc na pokrycie wydatków związanych z potrzebami przyjmowanego do rodziny zastępczej spokrewnionej dziecka: 0,00 zł (ilość świadczeń: 0),
- e) jednorazowa pomoc na pokrycie wydatków związanych z potrzebami przyjmowanego dziecka do rodzin zastępczych spokrewnionych znajdujących się na terenie innego powiatu dziecka: 0,00 zł (ilość świadczeń: 0),
- f) świadczenie na pokrycie kosztów związanych z wystąpieniem zdarzeń losowych lub innych zdarzeń mających wpływ na jakość sprawowanej opieki nad dziećmi umieszczonymi w rodzinach zastępczych spokrewnionych powiatu giżyckiego: 0,00 zł (ilość świadczeń: 0),
- g) świadczenie na pokrycie kosztów związanych z wystąpieniem zdarzeń losowych lub innych zdarzeń mających wpływ na jakość sprawowanej opieki nad dziećmi umieszczonymi w rodzinach zastępczych spokrewnionych poza powiatem: 1.500,00 zł (ilość świadczeń: 1);

**2) rodzinom zastępczym niezawodowym wypłacono: 743.313,20 zł, (ilość świadczeń: 692 ), w tym:**

- a) comiesięczne świadczenie na pokrycie kosztów utrzymania dziecka w rodzinie zastępczej niezawodowej: 519.183,77 zł (ilość świadczeń: 449),
- b) comiesięczne świadczenie na pokrycie kosztów utrzymania dzieci przebywających w rodzinach zastępczych niezawodowych znajdujących się w innych powiatach: 203.160,47 zł (ilość świadczeń: 177),
- c) dodatek z tytułu niepełnosprawności dziecka: 14.281,00 zł, (ilość świadczeń: 61,
- d) świadczenie na pokrycie niezbędnych kosztów związanych z potrzebami przyjmowanego do rodziny zastępczej niezawodowej powiatu giżyckiego dziecka- jednorazowo: 4.000,00 zł (ilość świadczeń: 3),
- e) świadczenie na pokrycie niezbędnych kosztów związanych z potrzebami przyjmowanego do rodziny zastępczej niezawodowej poza powiatem dziecka- jednorazowo: 1000,00 zł (ilość świadczeń: 1),
- f) środki finansowe na utrzymanie lokalu mieszkalnego wyniosły: 0,00 zł (ilość świadczeń: 0);
- g) wynagrodzenia osób zatrudnionych do pomocy w rodzinach zastępczych niezawodowych z poza powiatu giżyckiego: 1.687,96 zł (ilość świadczeń: 1),
- h) dofinansowanie do wypoczynku poza miejscem zamieszkania dziecka umieszczonego w rodzinie zastępczej niezawodowej na terenie innego powiatu: 0,00 zł (ilość świadczeń: 0)

**3) rodzinom zastępczym zawodowym wypłacono: 446.466,95 zł (ilość świadczeń: 715 ) w tym:**

- a) pomoc na dzieci wyniosła: 162.805,50 zł (ilość świadczeń: 237), z czego:
  - comiesięczne świadczenie na pokrycie kosztów utrzymania dziecka w rodzinie zastępczej zawodowej wyniosła: 140.789,07 zł (ilość świadczeń: 124),
  - comiesięczne świadczenie na pokrycie kosztów utrzymania dzieci przebywających w rodzinach zastępczych zawodowych znajdujących się w innych powiatach: 19.038,43 zł (ilość świadczeń: 18),

- dodatek z tytułu niepełnosprawności stanowi kwota: 478,00 zł (ilość świadczeń: 2),
  - świadczenie na pokrycie niezbędnych kosztów związanych z przyjęciem dziecka: 2.500,00 zł (ilość świadczeń: 2),
  - świadczenie na pokrycie niezbędnych kosztów związanych z przyjęciem dziecka z powiatu giżyckiego na terenie innego powiatu: 0,00 zł (ilość świadczeń: 0),
  - świadczenie na pokrycie kosztów związanych z wystąpieniem zdarzeń losowych lub innych zdarzeń mających wpływ na jakość sprawowanej opieki nad dziećmi umieszczonymi w rodzinach zastępczych zawodowych - jednorazowo: 0,00 zł (ilość świadczeń: 0)
  - dofinansowanie do wypoczynku poza miejscem zamieszkania dziecka umieszczonego w rodzinie zastępczej zawodowej na terenie innego powiatu: 0,00 zł (ilość świadczeń: 0)
- b) wynagrodzenia rodzin zastępczych zawodowych powiatu giżyckiego wyniosły: 193.266,35 zł (ilość świadczeń: 37), z czego: rodzinie zastępczej zawodowej pełniącej funkcję pogotowia rodzinnego wypłacono: 59.215,26 zł (ilość świadczeń: 12),
- c) wynagrodzenia rodzin zastępczych zawodowych z poza powiatu giżyckiego: 41.771,74 zł (ilość świadczeń: 17), z czego: rodzinie zastępczej zawodowej pełniącej funkcję pogotowia rodzinnego: 0,00 zł (ilość świadczeń: 0),
- d) wynagrodzenia osób zatrudnionych do pomocy w rodzinach zastępczych zawodowych powiatu giżyckiego: 13.849,10 zł (ilość świadczeń: 5),
- e) wynagrodzenia osób zatrudnionych do pomocy w rodzinach zastępczych zawodowych z poza powiatu giżyckiego: 401,09 zł (ilość świadczeń: 2),
- f) środki finansowe na utrzymanie domu rodzin zastępczych zawodowych powiatu giżyckiego: 32.966,59 zł (ilość świadczeń: 23),
- g) środki finansowe na utrzymanie domu rodzin zastępczych z poza powiatu giżyckiego: 1.073,25 zł (ilość świadczeń: 6),
- h) środki finansowe na pokrycie niezbędnych kosztów związanych z remontem (...) rodzin zastępczych zawodowych powiatu giżyckiego: 0,00 zł (ilość świadczeń: 0),
- i) środki finansowe na pokrycie niezbędnych kosztów związanych z remontem (...) rodzin zastępczych zawodowych z poza powiatu: 333,33 zł (ilość świadczeń: 1);

**4) Rodzinnym Domom Dziecka wypłacono: 191.698,68 zł (ilość świadczeń: 131) w tym:**

- a) pomoc na dzieci wyniosła: 110.428,32 zł (ilość świadczeń: 106), z czego:
- comiesięczne świadczenie na pokrycie kosztów utrzymania dziecka w rodzinnym domu dziecka wyniosła: 107.620,32 zł (ilość świadczeń: 94),
  - dodatek z tytułu niepełnosprawności dziecka przebywającego w rodzinnym domu dziecka wyniosła: 2.808,00 zł (ilość świadczeń: 12),
  - świadczenie na pokrycie niezbędnych kosztów związanych z potrzebami przyjmowanego do rodzinnego domu dziecka - jednorazowo: 0,00 zł (ilość świadczeń: 0),

- b) środki finansowe na utrzymanie domu wyniosły: 8.897,84 zł (ilość świadczeń: 12),
- c) środki finansowe na pokrycie niezbędnych kosztów związanych z remontem domu wyniosły: 0,00 zł (ilość świadczeń 0),
- d) środki finansowe na pokrycie innych niezbędnych i nieprzewidzianych kosztów związanych z opieką i wychowaniem dziecka lub funkcjonowaniem rodzinnego domu dziecka wyniosły: 5.354,20 zł (ilość świadczeń: 1),
- e) wynagrodzenia osób prowadzących rodzinne domy dziecka powiatu giżyckiego: 67.018,32 zł (ilość świadczeń: 12),
- f) wynagrodzenia osób zatrudnionych do pomocy w rodzinnych domach dziecka powiatu giżyckiego: 0,00 zł (ilość świadczeń: 0);

**5) Rodzinom pomocowym wypłacono: 0,00 zł (ilość świadczeń: 0)**

- a) comiesięczne świadczenie na pokrycie kosztów utrzymania dziecka wyniosły: 0,00 zł (liczba świadczeń: 0)
- b) wynagrodzenie rodziny pomocowej wyniosło: 0,00 zł (ilość świadczeń: 0)

**6) Inne wydatki na rodzinną pieczę zastępczą: 319.532,59 zł**

Kwota ta stanowi wydatki poniesione m.in. na wynagrodzenia koordynatorów rodzinnej pieczy zastępczej, pedagoga, za konsultacje psychologiczne, za prowadzenie grupy wsparcia, na kampanię promującą rodzinne form pieczy zastępczej, za szkolenie rodzin zastępczych i koordynatorów.

**4. Wydatki rodzinnej pieczy zastępczej związane z wejściem ustawy z dnia 17 lutego 2016 r. o pomocy państwa w wychowaniu dzieci tzw. dodatki wychowawcze na dzień 31.12.2022r. wyniosły: 273.562,71 zł (liczba dodatków: 563)**

- a) rodzinom zastępczym spokrewnionym wypłacono: 154.725,81 zł (ilość świadczeń: 312)
- b) rodzinom zastępczym niezawodowym wypłacono: 84.851,19 zł (ilość świadczeń: 170)
- c) rodzinom zastępczym zawodowym wypłacono: 25.000,00 zł (ilość świadczeń: 50)
- d) Rodzinnym Domom Dziecka wypłacono: 14.985,71 zł (ilość świadczeń: 31)

**Ponadto, wypłacono dodatki w wysokości świadczenia wychowawczego na dzieci umieszczone w placówkach opiekuńczo-wychowawczych w kwocie: 90.984,42 zł (ilość świadczeń: 184)**

**5. Porozumienia zawarte pomiędzy Powiatem Giżyckim, a innymi Powiatami, dot. ponoszenia odpłatności za pobyt dzieci w rodzinach zastępczych.**

PCPR prowadzi merytoryczną i finansową obsługę porozumień. Według stanu na dzień 31.12.2022r. (w ramach zawartych porozumień):

- a) 22 osoby (w tym małoletnie dzieci i osoby pełnoletnie, które pozostały w pieczy zastępczej) z Powiatu Giżyckiego przebywały w rodzinach zastępczych na terenie innych powiatów (w tym: 1 na terenie Powiatu Działdowskiego, 1 na terenie Powiatu Krotoszyńskiego, 3 na terenie Powiatu Radomskiego, 2 na terenie Powiatu Włodawskiego, 1 na terenie Powiatu Pisz, 1 na terenie Powiatu Olsztyńskiego, 1 na terenie Miasta Warszawy, 3 na terenie Powiatu Węgorzewskiego, 5 na terenie Powiatu Suwalskiego, 1 na terenie Powiatu



Bartoszyckiego, 1 na terenie Powiatu Ełckiego, 1 na terenie Powiatu Legionowskiego i 1 na terenie Powiatu Białostockiego).

Zaznacza się, że w okresie sprawozdawczym zawarto 4 nowe porozumienia: 1 z Powiatem Ełckim, 1 Powiatem Białostockim, 1 z Powiatem Legionowskim oraz 1 z Powiatem Węgorzewskim.

Ponadto zakończono realizację 5 porozumień: 1 z Powiatem Kętrzyńskim, 1 z Powiatem Szczytno, 1 z Miastem Suwałki, 1 z Powiatem Oleckim oraz 1 z Powiatem Węgorzewskim / dot. porozumienia zawartego w 2022 roku/.

- b) z kolei w rodzinnej pieczy zastępczej /tj. w rodzinach zastępczych, w rodzinnym domu dziecka/ na terenie Powiatu Giżyckiego przebywało 16 osób pochodzących z innych powiatów (w tym: 2 z Powiatu Ełckiego, 1 z Powiatu ławskiego, 2 z Powiatu Działdowskiego, 2 z Powiatu Węgorzewskiego, 1 z Powiatu Pruszkowskiego, 1 z Powiatu Bartoszyckiego, 3 z Powiatu Gołdapskiego, 2 z Powiatu Zgorzeleckiego, 2 z Powiatu Piskiego).

W okresie sprawozdawczym zakończono 1 porozumienie z Powiatem Węgorzewskim oraz zmniejszyła się liczba dzieci z Powiatu Zgorzeleckiego przebywających na terenie Powiatu Giżyckiego / 1 dziecko usamodzielnione, pozostało 2 dzieci w pieczy zastępczej /.

Zespół ds. rodzinnej pieczy zastępczej wg stanu na 31.12.2022 r. wydał 305 decyzji, z czego: 234 decyzje dotyczyły świadczeń pieniężnych na rzecz rodzinnej pieczy zastępczej, 64 dotyczyło dodatków wychowawczych tzw. 500+, a 7 decyzji odpłatności wobec rodziców biologicznych za pobyt dzieci w rodzinnej pieczy zastępczej.

W 2022 roku powstało 10 rodzin zastępczych, z czego 8 to rodziny zastępcze spokrewnione i 2 rodzin zastępczych niezawodowych. W rodzinach tych umieszczono 10 dzieci. 8 dzieci trafiło do rodzin zastępczych spokrewnionych, a 2 do rodziny zastępczej niezawodowej. Ponadto, 2 istniejących rodzinach zawodowych umieszczono 6 dzieci. Obie te rodziny w ciągu roku zostały przekwalifikowane na rodziny zastępcze zawodowe. Poza tym, w RDD w ciągu roku umieszczono 4 dzieci.

W rodzinie zastępczej zawodowej o charakterze pogotowia rodzinnego w ciągu roku przebywało 6 dzieci. 3 dzieci powróciło do rodziców biologicznych, 1 dziecko zostało przeniesione do rodziny zastępczej niezawodowej, z której powróciło pod opiekę rodzica biologicznego.

W ciągu 2022r. rozwiązało się 10 rodzin zastępczych spokrewnionych i 5 rodzin zastępczych niezawodowych. 6 rodzin zastępczych spokrewnionych rozwiązało się w związku z usamodzielnieniem się pełnoletnich wychowanków. 1 rodzina zastępcza spokrewniona została rozwiązana w związku z umieszczeniem dziecka niepełnosprawnego w DPS. 1 rodzina zastępcza rozwiązała się z związku z wyjazdem dziecka zagranicę. 2 rodziny w związku z powrotem dzieci do rodziców biologicznych. Natomiast 3 rodziny zastępcze niezawodowe rozwiązały się w związku z usamodzielnieniem się usamodzielnieniem pełnoletnich wychowanków. 2 rodziny zastępcze zrezygnowały z opieki nad dziećmi, które umieszczono w instytucjonalnej pieczy zastępczej. Ponadto, 1 rodzina zastępcza niezawodowa zmieniła formę na spokrewnioną i 1 rodzina zastępcza spokrewniona przeniosła się na teren innego powiatu.

W sumie w ciągu 2022r., 14 pełnoletnich wychowanków opuściło rodzinną pieczę zastępczą. W ciągu roku sporządzono 10 programów usamodzielnienia w związku z osiągnięciem pełnoletniości wychowanków rodzinnej pieczy zastępczej.

Zespół ds. rodzinnej pieczy zastępczej, sporządził 259 oceny sytuacji dzieci rodzinnej pieczy zastępczej, na podstawie których wydał 210 opinii do Sądu

o całokształcie ich sytuacji. Ponadto, sporządził 44 ocen rodzin zastępczych. Sporządzono 22 diagnoz psychofizycznych dzieci umieszczonych w rodzinnych formach pieczy zastępczej (diagnozy sporządzane przez psychologów). Pracownicy socjalni przygotowali również 12 opinii dotyczących kandydatów do pełnienia funkcji rodziny zastępczej.

Z rodzinami zastępczymi prowadzona była także praca socjalna polegająca na pomocy w organizowaniu spotkań grupy wsparcia. W 2022 roku odbyły się 14 spotkania grup wsparcia. Dodać należy, że celem grupy wsparcia jest wzajemne wspieranie się rodzin zastępczych poprzez kontakt z innymi rodzinami, poszerzenie wiedzy i doskonalenie umiejętności wychowawczych, pomoc opiekunom zastępczym w ich problemach związanych z opieką nad dziećmi oraz zintegrowanie środowiska rodzin zastępczych. Prowadzono także pracę socjalną w terenie (wizyty w rodzinach i instytucjach), pomagano w formułowaniu pism urzędowych, wniosków do Sądu bądź innych instytucji, ustalano terminy konsultacji u specjalistów, kierowano do poradni specjalistycznych, przygotowywano pełnoletnich wychowanków rodzin zastępczych do ich opuszczenia i usamodzielnienia, przeprowadzono rozmowy pedagogiczne związane z rozwiązywaniem problemów wychowawczych.

## **6. Usamodzielnienia wychowanków rodzin zastępczych**

Liczba osób usamodzielnianych z rodzinnej pieczy zastępczej, którzy otrzymali:

- pomoc pieniężną na kontynuowanie nauki to 13 osób.

Wyplacono comiesięczne świadczenia na kontynuowanie nauki na łączną kwotę: **53 310,03 zł.** (w tym: 24 796 zł - 6 usamodzielnianym z rodzin spokrewnionych; 14 511,83 zł. - 3 usamodzielnianym z rodzin niezawodowych oraz 14 002,20 zł - 4 osobom z rodzin zawodowych).

- pomoc pieniężną na usamodzielnienie to 11 osób.

Wyplacono świadczenia pieniężne usamodzielnianym na łączną kwotę: **70 176 zł.** (w tym: 15 684 zł - 4 usamodzielnianym z rodzin spokrewnionych, 7839 zł. - 1 usamodzielnianemu z rodziny niezawodowej, 15 297 zł.- 2 usamodzielnianym z rodzin zawodowych, 31 356 zł. – 4 usamodzielnianym z Rodzinnego Domu Dziecka).

-pomoc pieniężną na zagospodarowanie to 12 osób.

Wyplacono świadczenia pieniężne usamodzielnianym na zagospodarowanie na łączną kwotę: **21 384 zł** w tym: 12 474 zł. – 7 usamodzielnianym z rodzin spokrewnionych, 1782 zł. – 1 usamodzielnianemu z rodziny niezawodowej, 7128 zł - 4 usamodzielnianym z Rodzinnego Domu Dziecka.

**Razem na świadczenia usamodzielnionym wychowankom rodzinnej pieczy zastępczej w roku 2022 roku wydatkowano 144 870,03 złotych.**

## **7. Koordynator rodzinnej pieczy zastępczej**

W Powiatowym Centrum Pomocy Rodzinie w Giżycku zadania koordynatora rodzinnej pieczy zastępczej określone w ustawie z dnia 9 czerwca 2011r. o wspieraniu rodziny i systemie pieczy zastępczej wykonywane były przez czterech koordynatorów. Zgodnie z w/w ustawą koordynator rodzinnej pieczy zastępczej nie może mieć pod opieką łącznie więcej niż 15 rodzin zastępczych lub rodzinnych domów dziecka.

Do zadań koordynatora rodzinnej pieczy zastępczej należy m.in.:

- a. udzielanie pomocy rodzinom zastępczym i prowadzącym rodzinne domy dziecka w realizacji zadań wynikających z pieczy zastępczej;
- b. przygotowanie, we współpracy z odpowiednio rodziną zastępczą lub prowadzącym rodzinny dom dziecka oraz asystentem rodziny, a w przypadku gdy rodzinie dziecka nie został przydzielony asystent rodziny – we współpracy z podmiotem organizującym pracę z rodziną, planu pomocy dziecku;
- c. pomoc rodzinom zastępczym oraz prowadzącym rodzinne domy dziecka w nawiązaniu wzajemnego kontaktu;
- d. zapewnianie rodzinom zastępczym oraz prowadzącym rodzinne domy dziecka dostępu do specjalistycznej pomocy dla dzieci, w tym psychologicznej, reedukacyjnej i rehabilitacyjnej;
- e. zgłaszanie do ośrodków adopcyjnych informacji o dzieciach z uregulowaną sytuacją prawną w celu poszukiwania dla nich rodzin przysposabiających;
- f. udzielania wsparcia pełnoletnim wychowankom rodzinnych form pieczy zastępczej;
- g. przedstawianie corocznego sprawozdania z efektów pracy organizatorowi rodzinnej pieczy zastępczej.

W 2022 r. wsparciem koordynatorów rodzinnej pieczy zastępczej objęto łącznie 67 rodzin zastępczych, prowadzono 106 planów pomocy dziecku.

Na dzień 31.12.2022 r. wsparciem koordynatorów rodzinnej pieczy zastępczej objętych było 55 rodzin zastępczych z terenu Powiatu Giżyckiego, prowadzono 84 plany pomocy dziecku. W celu monitorowania sytuacji podopiecznych przeprowadzono 376 konsultacji m.in. z: pracownikami socjalnymi, asystentami rodziny, pedagogami szkolnymi, nauczycielami, kuratorami sądowymi, przedstawicielami ośrodka adopcyjnego i innymi. Ponadto, odbyło się ok. 1485 wizyt i rozmów telefonicznych z rodzinami zastępczymi. Przeprowadzono 70 rozmów wychowawczych z podopiecznymi rodzin oraz 119 rozmów z rodzicami biologicznymi. Umożliwiono konsultacje specjalistyczne (m.in. psychologiczne, psychiatryczne, terapeutyczne, prawne, i.in.) dla 25 rodzin zastępczych.

W okresie 01.01.2022 r. – 31.12.2022 r., zorganizowano 14 posiedzeń w celu dokonania okresowej oceny sytuacji dzieci umieszczonych w pieczy zastępczej, na które zapraszano m.in.: odpowiednio rodzinę zastępczą albo prowadzących rodzinny dom dziecka, pedagoga, pedagoga szkolnego, psychologa, właściwego asystenta rodziny bądź pracownika socjalnego, przedstawiciela ośrodka adopcyjnego, rodziców biologicznych, kuratorów rodzinnych.

Należy nadmienić, że ocena sytuacji dziecka powinna być przeprowadzana w miarę potrzeb, jednak w przypadku dzieci poniżej 3 lat nie rzadziej niż co 3 miesiące, a w przypadku dzieci starszych nie rzadziej niż co 6 miesięcy. Głównym celem posiedzeń w sprawie oceny sytuacji dziecka jest ocena zasadności dalszego pobytu dziecka w pieczy zastępczej.

Koordynatorzy rodzinnej pieczy zastępczej podejmowali także następujące działania mające na celu pomoc i wsparcie:

- a. w sporządzeniu lub wypełnieniu wniosków o: orzeczenie o niepełnosprawności, dodatek wychowawczy i świadczenie „Dobry Start” do ZUS, dodatek osłonowy do właściwego ośrodka pomocy społecznej, rozliczenie zeznania podatkowego, zgodę na wydanie dowodu osobistego oraz paszportu, o przydział większego lokalu mieszkalnego dla rodziny zastępczej z zasobów mienia komunalnego, sporządzaniu pism urzędowych i sprawozdań do sądu,

- b. w podtrzymaniu więzi rodzinnych (umożliwiono kontakt dzieci przebywających w pieczy zastępczej z rodziną pochodzenia; służyła pomocą rodzicom biologicznym w sporządzeniu wniosków o przywrócenie władzy rodzicielskiej oraz pism urzędowych; motywowano rodziców biologicznych do przejęcia opieki oraz utrzymywania kontaktów z dziećmi przebywającymi w pieczy zastępczej; w miarę potrzeb umożliwiono konsultacje psychologiczne, prawne, terapeutyczne rodzicom biologicznym);
- c. w zorganizowaniu dostępu do pomocy specjalistycznej (w tym m.in. konsultacje psychiatry, lekarza medycyny rodzinnej, psychologa, terapeuty uzależnień, prawnika);
- d. w podnoszeniu kompetencji wychowawczych opiekunów (pomoc w organizowaniu oraz motywowanie do udziału w spotkaniach Grup Wsparcia, szkoleniach, „Szkole dla Rodziców”, pedagogizacja rodzin zastępczych);
- e. w kontakcie rodzin zastępczych z urzędami;
- f. w przeciwdziałaniu demoralizacji wychowanków rodzin zastępczych
- g. we wzajemnej integracji dzieci przebywających w pieczy zastępczej (w 2022 r. zorganizowano dla podopiecznych rejs statkiem z okazji Dnia Dziecka oraz warsztaty Bożonarodzeniowe, współorganizowano XXII Biegi Rodzinne)

Zgłoszono oraz przekazano niezbędną dokumentację do Warmińsko – Mazurskiego Ośrodka Adopcyjnego w Olsztynie Filia w Ełku 8 dzieci z uregulowaną sytuacją prawną, celem kwalifikacji do przysposobienia. Ponadto, koordynatorzy sporządzili 1 pozew o zasądzenie świadczeń alimentacyjnych na rzecz dzieci przebywających w pieczy zastępczej.

Efektami podejmowanych przez koordynatorów rodzinnej pieczy zastępczej działań było m.in.: powrót dzieci pod opiekę rodziców biologicznych, poprawa relacji istniejących w rodzinie zastępczej, poprawa warunków socjalno- bytowych rodzin, wzrost kompetencji opiekuńczo – wychowawczych opiekunów, podtrzymanie więzi dzieci z rodzicami biologicznymi, usamodzielnienie wychowanków, szersza diagnoza dzieci pozwalająca na dostosowanie wymagań do ich możliwości, przeciwdziałanie pogłębianiu się problemów wychowawczych.

## **8. Szkolenia rodzin zastępczych**

1. W roku 2022 odbył się 1 cykl szkolenia dla rodzin zastępczych niezawodowych i spokrewnionych którym sąd powierzył opiekę nad dzieckiem, na podstawie programu PRIDE – Rodzinna Piecza Zastępcza. Szkolenie trwające od 18.10.2022 r. do 29.11.2022 r. ukończyło 13 osób.
2. W okresie sprawozdawczym odbyły się 2 cykle szkoleń dla kandydatów na rodziny zastępcze zawodowe. Szkolenie trwające od 03.03.2022 r. do 04.03.2022 r. ukończyły 2 osoby. Szkolenie trwające od 30.08.2022 r. do 31.08.2022 r. ukończyły 2 osoby.
3. Ponadto w roku 2022 przeprowadzono 1 szkolenie dla kandydatów na rodzinę zastępczą zawodową pełniącą funkcję pogotowia rodzinnego. Szkolenie odbyło się dnia 02.09.2022 r. ukończyły je 2 osoby.

W ramach podnoszenia kompetencji opiekuńczo – wychowawczych rodzin zastępczych w sali konferencyjnej w PCPR w Giżycku zorganizowano szkolenia:

- a. 2 godzinne szkolenie pt. **„Ochrona przed zagrożeniami związanymi z wyłudzeniem pieniędzy oraz danych osobowych”** w dniu 22.03.2022 r. W szkoleniu wzięło udział 16 rodzin zastępczych.
- b. 6 godzinne szkolenie pt. **„Fonoholizm- uzależnienie behawioralne XXI wieku”**, które odbyło się w dniu 21.04.2022 r. Szkolenie miało na celu poznanie mechanizmu i czynników powstania uzależnienia oraz poznanie symptomów i konsekwencji nadużywania telefonu komórkowego. W szkoleniu wzięło udział 5 rodzin zastępczych.
- c. 6 godzinne szkolenie pt. **„Zarządzanie stresem i kontrolowanie emocji w sytuacji konfliktu”**, które odbyło się w dniu 18.11.2022 r. Szkolenie miało na celu m.in. zapoznanie się z mechanizmem powstawania stresu, poznanie technik radzenia sobie ze stresem, kontrolowanie emocji i zapobieganie zbyt wysokiemu poziomowi stresu. W szkoleniu wzięło udział 11 rodzin zastępczych.
- d. 5 godzinne szkolenie pt. **„Potrzeby dzieci dorastających w pieczy zastępczej. Jak wspierać dzieci i rodziny”**, które odbyło się w dniu 09.12.2022r. Szkolenie miało na celu ukształtowanie umiejętności rozpoznawania i rozumienia potrzeb dzieci w okresie adolescencji oraz łagodzenie skutków doznanej krzywdy. W szkoleniu wzięło udział 13 rodzin zastępczych.
- e. szkolenie z zakresu **pierwszej pomocy przedmedycznej**, które odbyło się dnia 04.10.2022 r. W szkoleniu uczestniczyło 7 rodzin zastępczych.

Ponadto, w okresie 05.10.2022-30.11.2022 r. w PCPR odbył się 40-godzinny cykl warsztatów **„Szkoła dla Rodziców i Wychowawców”**, który ukończyło 12 rodzin zastępczych.

Dnia 10.12.2022 r. Powiatowe Centrum Pomocy Rodzinie w Giżycku zorganizowało Bożonarodzeniowe warsztaty świąteczne, w których brało udział 12 dzieci z rodzinnej pieczy zastępczej. Pod okiem koordynatorów rodzinnej pieczy zastępczej własnoręcznie wykonały ozdoby, który zagościły w ich domach.







## II. Promowanie i rozwój pieczy zastępczej, obchody Dni Rodziny.

PCPR w dalszym ciągu prowadzi kampanię promocyjną rodzinnych form pieczy zastępczej, nadal są zamieszczone reklamy na samochodach, którymi dysponuje PCPR, jednostki Powiatu Giżyckiego oraz Gmina Miłki, DPS w Wydminach i ŚDS w Rynie.





Na budynku PCPR oraz koło przychodni specjalistycznej przy ul. Bohaterów Westerplatte 4 w Giżycku umieszczone zostały podświetlane tablice informacyjne promujące rodzinną pieczę zastępczą.

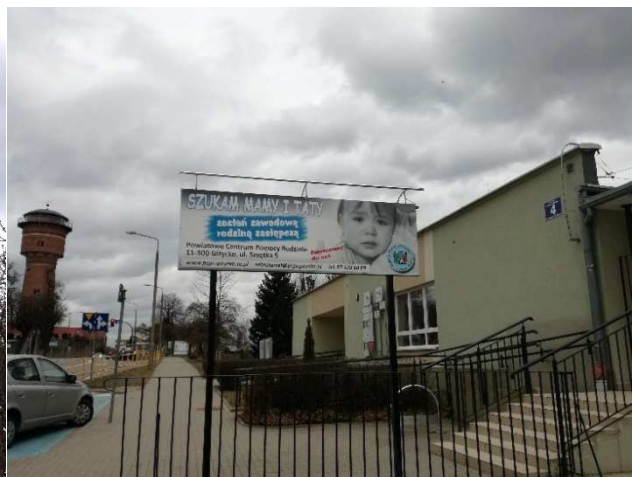





Kolejne banery promujące rodzinną pieczę zastępczą zostały umieszczone w najbardziej uczęszczanych miejscach miasta: okolice ZUS, Kościół Św. Anny, przed wejściem Urzędu Pracy i Sądu Rejonowego III Wydział Rodzinny i Nieletnich, na ogrodzeniu Domu Pomocy Społecznej, w okolicach centrum handlowego przy ul. Jagiełły, przy Cerkwi Grekokatolickiej.







Pozostałe banery zostały umieszczone w największych miejscowościach Powiatu Giżyckiego: Kruklankach, Miłkach, Wydminach i Wilkasach.





W związku z obowiązującym na terytorium Rzeczypospolitej Polskiej stanem epidemii w latach ubiegłych nie było możliwe przeprowadzenie wielu przedsięwzięć przeprowadzanych cyklicznie w ramach kampanii promującej rodzinną pieczę zastępczą oraz w ramach obchodów Warmińsko – Mazurskich Dni Rodziny, takich jak: Ogólnopolskie Biegi Rodzinne, Powiatowy Dzień Talentu i inne. Do niektórych wyżej wymienionych form promocji powrócono w roku 2022.

2 maja 2022 roku w lesie miejskim w Gajewie koło Giżycka odbyły się 23 Ogólnopolskie Biegi Rodzinne, współorganizatorem było Powiatowe Centrum Pomocy Rodzinie w Giżycku. Podczas imprezy PCPR prowadziło punkt informacyjny, gdzie pracownicy rozdawali uczestnikom materiały promocyjne rodzinnej pieczy zastępczej oraz odpowiadali na pytania osób zainteresowanych.





Wzorem lat ubiegłych także w roku 2022 PCPR w Giżycku promowało rodzinną pieczę zastępczą poprzez:

1. Kalendarze ścienne i biurkowe z treściami promującymi rodzinną pieczę zastępczą.
2. Ulotki z informacjami na temat rodzinnej pieczy zastępczej.
3. Długopisy z nadrukiem promującym rodzinną pieczę zastępczą.
4. Smycze z nadrukiem promującym rodzinną pieczę zastępczą.
5. Zegary ścienne z nadrukiem promującym rodzinną pieczę zastępczą.
6. Kubki z nadrukiem promującym rodzinną pieczę zastępczą.
7. Kubki termiczne z nadrukiem promującym rodzinną pieczę zastępczą.
8. Torby na zakupy z nadrukiem promującym rodzinną pieczę zastępczą.
9. Pendrive z nadrukiem promującym rodzinną pieczę zastępczą.
10. T-shirty z nadrukiem promującym rodzinną pieczę zastępczą.
11. Parasole z nadrukiem promującym rodzinną pieczę zastępczą.

Ponadto promocja rodzinnych form pieczy zastępczej prowadzona jest na stronach internetowych:

<https://pcprgizycko.bip.gov.pl/> oraz <https://pl-pl.facebook.com/pcpr.gizycko.5/>

W 2022 r. Powiatowe Centrum Pomocy Rodzinie w Giżycku, w ramach Warmińsko – Mazurskich Dni Rodziny zorganizowało konkurs plastyczny pod hasłem przewodnim „Rodzina z wartościami to silna rodzina”. Konkurs skierowany był do podopiecznych rodzin zastępczych oraz wszystkich uczniów szkół podstawowych z terenu Powiatu Giżyckiego. Złożonych zostało 57 prac, wszyscy uczestnicy otrzymali okolicznościowe dyplomy, najlepsze prace zostały nagrodzone.

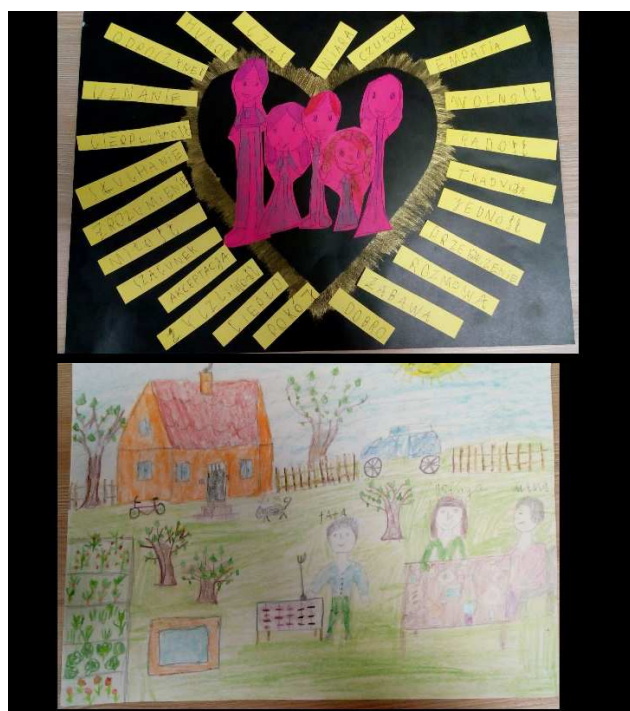



### Święta, nagrody i integracja.

Podobnie jak w latach ubiegłych także w roku 2022 przed Mikołajkami, Świętami Wielkanocnymi oraz Dniem Dziecka PCPR w Giżycku zakupiło i przekazało

prezenty wychowankom rodzinnej pieczy zastępczej oraz placówek opiekuńczo – wychowawczych z terenu Powiatu Giżyckiego.

Ponadto z okazji Dnia Dziecka odbyły się rejsy statkiem po mazurskich jeziorach dla rodziców zastępczych wraz z podopiecznymi.

Powiatowe Centrum Pomocy Rodzinie w Giżycku wzorem lat ubiegłych w roku - 2022 włączyło się w obchody Dnia Rodzicielstwa Zastępczego organizowanego przez Samorząd Województwa Warmińsko – Mazurskiego. Podczas uroczystej konferencji wytypowana rodzina zastępcza z Powiatu Giżyckiego nagrodzona została statuetką „Diament Dobroci i Serca”.

### III. Poradnictwo specjalistyczne

Na podstawie art. 19 pkt 2 ustawy z dnia 12 marca 2004 r. o pomocy społecznej, do zadań własnych powiatu należy: prowadzenie specjalistycznego poradnictwa.

Ponadto art. 180 pkt 7 ustawy z 9 czerwca 2011r. o wspieraniu rodziny i systemie pieczy zastępczej stanowi, że do zadań własnych Powiatu należy organizowanie wsparcia dla rodzinnej pieczy zastępczej, w szczególności przez tworzenie warunków do powstawania: a) grup wsparcia, b) specjalistycznego poradnictwa.

W 2022 roku zadanie było realizowane przez psychologa PCPR / zatrudnionego na cały etat / i drugiego psychologa zatrudnionego na umowę o świadczenie usług / zawartą na okres od 3 stycznia 2022 roku do 17 grudnia 2022 roku /. Sporadycznie zadanie było wspierane przez prawnika PCPR.

#### Poradnictwo psychologiczne

**W okresie sprawozdawczym w ramach poradnictwa psychologicznego (konsultacje, badania) ogółem przyjęto 291 osób, z tego:**

1. Psycholog PCPR w okresie od 1 stycznia do 31 grudnia 2022 roku

a) objął konsultacjami psychologicznymi 168 osób, w tym 26 dzieci w ramach pomocy społecznej,

b) a w ramach pieczy zastępczej objął swoimi działaniami 66 osób, w tym 37 osób (tj. 21 dorosłych i 16 dzieci) skorzystało z konsultacji psychologicznych, oraz przebałał 29 osób, w wyniku czego sporządził 11 opinii okresowych i o kandydatach na rodziny zastępcze, 3 diagnozy psychofizyczne, 8 opinii do ośrodka adopcyjnego. Należy dodać, że 9 osób z pieczy zastępczej skorzystało z badań i konsultacji. Jednakże do ogólnej liczby osób są liczone raz.

Ogółem w okresie sprawozdawczym przyjął w ramach konsultacji i badań psychologicznych 225 osób (tj. łącznie pomoc społeczna i piecza zastępcza).

Ponadto psycholog każdorazowo uczestniczył w posiedzeniach zespołu oceniającego sytuację dzieci w rodzinnej pieczy zastępczej. Z jego pomocy korzystali również interwencyjnie i długotrwale obywatele Ukrainy, którzy opuścili swój kraj w związku z wojną na Ukrainie.

2. Psycholog – pracujący w okresie od 3 stycznia do 17 grudnia 2022 roku w ramach pieczy zastępczej objął opieką psychologiczną 66 osób:

- konsultacje psychologiczne dotyczyły 47 osób,
- diagnozy (wywiad, obserwacje, badanie) dotyczyły 39 osób ( tj. 20 dorosłych i 19 dzieci),
- grupy wsparcia odbywały się regularnie,
- psycholog prowadził stałe wsparcie psychologiczne w postaci cyklicznych spotkań rodzin (2 x w miesiącu ),
- prowadził stałą współpracę (opracowywanie opinii) ze specjalistami z innych placówek tj. Poradnią Psychologiczną – Pedagogiczną, psychiatrą PSON,
- uczestniczył w spotkaniach z nauczycielami wychowanków,
- interwencje kryzysowe, spotkania w miejscu zamieszkania rodziny zastępczej.

Należy dodać, że osoby kilkakrotnie korzystały z diagnozy i konsultacji u w/w psychologa, jednakże do sprawozdania liczone są raz.

3. Najczęściej poruszane problemy to:

- a) problemy emocjonalne, trudności w relacjach społecznych, a także dot. pracy,
- b) problemy wychowawcze, relacje w rodzinie,
- c) rozpad rodziny, rozwód, separacja, zdrady, inne problemy rodzinne, małżeńskie,
- d) zaburzenia depresyjne/lękowe oraz inne zaburzenia i choroby psychiczne,
- e) zaburzenie emocjonalne wynikające z doświadczenia traumatycznych wydarzeń w związku z wojną oraz trudności adaptacyjne.

### **Poradnictwo prawne**

Z konsultacji prawnych udzielonych przez prawnika PCPR w 2022 roku skorzystało 6 osób /w ramach pomocy społecznej/ oraz 3 osoby – rodziny zastępcze /w ramach pieczy zastępczej/ ogółem 9 osób. Pomoc polegała głównie na udzielaniu informacji lub pomocy w napisaniu pisma.

### **IV. Nieodpłatna pomoc prawna**

PCPR w Giżycku prowadzi obsługę księgową oraz obsługę organizacyjną nieodpłatnej pomocy prawnej.

Zgodnie z ustawą z dnia 5 sierpnia 2015r. o nieodpłatnej pomocy prawnej, nieodpłatnym poradnictwie obywatelskim oraz edukacji prawnej /aktualna nazwa ustawy/ na terenie Powiatu Giżyckiego w 2022 roku udało się uruchomić 2 punkty:

- \* Punkt Nieodpłatnej Pomocy Prawnej i Nieodpłatnej Mediacji w Giżycku,
- \* Punkt Nieodpłatnej Pomocy Prawnej zlokalizowany na terenie 4 gmin Powiatu Giżyckiego.

Pierwszy punkt mieścił się przy Powiatowym Centrum Pomocy Rodzinie w Giżycku, ul. Smętka 5. W punkcie tym nieodpłatnej pomocy prawnej w 2022r. udzielali radcowie prawni i adwokaci wyznaczenie przez Okręgową Izbę

Radców Prawnych w Białymstoku i Izbę Adwokacką w Białymstoku. Punkt ten rozpoczął swą działalność z dniem 1 stycznia 2022 roku. Jednakże w styczniu 2022r. działał tylko cztery dni w tygodniu /tj. w poniedziałek, wtorek, środę i piątek/. Prawnika do udzielania nieodpłatnej pomocy prawnej w czwartki wyznaczono później i uruchomiono ten dyżur z dniem 1 lutego 2022 roku.

Z kolei drugi punkt Nieodpłatnej Pomocy Prawnej był zlokalizowany w czterech miejscach tj. w poniedziałek w Miłkach w Ośrodku Kultury, w środę w Krukłankach w Urzędzie Gminy, w czwartek w Wydminach w Urzędzie Gminy, we wtorek i piątek w Rynie w Urzędzie Miasta i Gminy. Ze względu na prace remontowe w Ośrodku Kultury w Miłkach miejsce świadczenia nieodpłatnej pomocy prawnej w Miłkach w trakcie roku zmieniono na Urząd Gminy. Zgodnie z przepisami w/w ustawy prowadzenie drugiego Punktu zamierzano powierzyć organizacji pozarządowej. Jednakże organizacja wyłoniona w ramach otwartego konkursu ofert na „Prowadzenie punktu nieodpłatnej pomocy prawnej oraz świadczenie nieodpłatnego poradnictwa obywatelskiego a także edukacji prawnej w Powiecie Giżyckim w 2022 roku tj. Fundacja „Wiosna dla nas” z siedzibą przy ul. Sambora 45, 81 - 235 Gdynia nie podpisała umowy na realizację w/w zadania. Wobec powyższego zwrócono się do Okręgowej Izby Radców Prawnych w Białymstoku oraz Izby Adwokackiej w Białymstoku o wyznaczenie adwokatów i radców prawnych do udzielania nieodpłatnej pomocy prawnej, w tym mediacji w wyżej wymienionym Punkcie. Tylko Okręgowa Izba Radców Prawnych wyznaczyły prawników do udzielania nieodpłatnej pomocy prawnej w drugim Punkcie i rozpoczął on działalność z dniem 17 stycznia 2022 roku.

Należy podkreślić, że w obu punktach były realizowane dyżury nieodpłatnej pomocy prawnej.

Nieodpłatna pomoc prawna obejmuje:

- a) poinformowanie osoby fizycznej, zwanej dalej „osobą uprawnioną”, o obowiązującym stanie prawnym oraz przysługujących jej uprawnieniach lub spoczywających na niej obowiązkach, w tym w związku z toczącym się postępowaniem przygotowawczym, administracyjnym, sądowym lub sądownoadministracyjnym lub”
- b) wskazanie osobie uprawnionej sposobu rozwiązania jej problemu prawnego, lub
- c) sporządzenie projektu pisma w sprawach, o których mowa w pkt 1 i 2, z wyłączeniem pism procesowych w toczącym się postępowaniu przygotowawczym lub sądowym i pism w toczącym się postępowaniu sądownoadministracyjnym, lub”
- d) nieodpłatną mediację, lub
- e) sporządzenie projektu pisma o zwolnienie od kosztów sądowych lub ustanowienie pełnomocnika z urzędu w postępowaniu sądowym lub ustanowienie adwokata, radcy prawnego, doradcy podatkowego lub rzecznika patentowego w postępowaniu sądownoadministracyjnym oraz poinformowanie o kosztach postępowania i ryzyku finansowym związanym ze skierowaniem sprawy na drogę sądową.

Była możliwość skorzystania z nieodpłatnej mediacji w Punkcie w Giżycku. Wymaga jednak nadmienienia, że w 2022 roku nie było przeprowadzanych mediacji.

Należy wyjaśnić, że pomoc w punktach udzielana była w przeciętym wymiarze 5 dni w tygodniu przez 4 godziny dziennie. Jednakże ze względu na sytuację epidemiologiczną w kraju i w powiecie z powodu pandemii koronawirusa wywołującego COVID -19 organizacja pracy Punktów w 2022r. ulegała zmianie. W okresie wysokiego zagrożenia epidemiologicznego praca w Punktach odbywała się zdalnie. Komunikatem



z dnia 04.01.2022r. Starosta Giżycki ustalił, że Punkty w trybie zdalnym będą pracować od 10 stycznia 2022 roku do 28 lutego 2022 roku.

Ze względu na zmianę sytuacji epidemiologicznej, z dniem 28 lutego 2022 roku została wznowiona działalność stacjonarna Punktu Nieodpłatnej Pomocy Prawnej i Nieodpłatnej Mediacji zlokalizowanego w Giżycku przy ul. Smętka 5 oraz drugiego Punktu Nieodpłatnej Pomocy Prawnej zlokalizowanego na terenie gmin Powiatu Giżyckiego tj. w Miłkach, Rynie, Krukłankach i Wydminach. Punkty działały stacjonarnie do końca roku.

Ponadto w związku z bieżącą sytuacją międzynarodową Starosta Giżycki dnia 03.03.2022r. wydał komunikat, że uchodźcy z terenów Ukrainy przebywający na terytorium RP mogą korzystać z porad prawnych w w/w Punktach.

Ze sprawozdań kwartalnych (tj. informacji zbiorczej dot. wykonania zadania) wynika, że w okresie od 1 stycznia do 31 grudnia 2022r. łącznie udzielono 746 porad tj.

- w Punkcie Nieodpłatnej Pomocy Prawnej i Nieodpłatnej Mediacji prowadzonym przy Powiatowym Centrum Pomocy Rodzinie w Giżycku udzielono 444 porady,
- w Punkcie Nieodpłatnej Pomocy Prawnej zlokalizowanym na terenie 4 gmin Powiatu Giżyckiego udzielono 302 porady.

## **V. Przeciwdziałanie przemocy**

W ramach przeciwdziałania przemocy w rodzinie Rada Powiatu w Giżycku przyjęła UCHWAŁĄ Nr XXXVIII.235.2022 dnia 24 lutego 2022r. Program Promowania i Wdrażania Prawidłowych Metod Wychowawczych w stosunku do Dzieci w Rodzinach Zagrożonych Przemocą w Rodzinie w Powiecie Giżyckim na rok 2022 mający na celu podnoszenie kompetencji opiekuńczo - wychowawczych uczestników oraz budowanie pewności siebie, asertywności osób opiekujących się dziećmi, zwłaszcza w zakresie promowania i wdrożenia prawidłowych metod wychowawczych w stosunku do dzieci w rodzinach zagrożonych przemocą.

W zakresie realizacji w/w programu przeprowadzono następujące szkolenia:

- dnia 21.04.2022r. przeprowadzono szkolenie, pn.: „Fonoholizm-uzależnienie behawioralne XXI wieku”, w którym wzięły udział rodziny zastępcze, rodziny biologiczne, Rodzinny Dom Dziecka, pracownicy placówek opiekuńczo-wychowawczych, koordynatorzy, pracownicy socjalni, asystenci rodziny, pedagodzy szkolni, łącznie 21 osób.

- dnia 18.11.2022r. przeprowadzono warsztat, pn.: „Zarządzanie stresem i kontrolowanie emocji w sytuacji konfliktu”, w którym wzięły udział rodziny zastępcze, rodziny biologiczne, Rodzinny Dom Dziecka, pracownicy placówek opiekuńczo-wychowawczych, koordynatorzy, pracownicy socjalni, asystenci rodziny, pedagodzy szkolni, łącznie 28 osób

- dnia 09.12.2022r. przeprowadzono szkolenie, pn.: „Potrzeby dzieci dorastających w pieczy zastępczej. Jak wspierać dzieci i rodziny?”, w którym wzięły udział rodziny zastępcze, Rodzinny Dom Dziecka, pracownicy placówek opiekuńczo-wychowawczych, koordynatorzy, pracownicy socjalni, asystenci rodziny, pedagodzy szkolni, łącznie 32 osoby.

Ponadto, w ramach Powiatowego Programu Oddziaływań Korekcyjno-Edukacyjnych dla Osób Stosujących Przemoc w Rodzinie w Powiecie Giżyckim na lata 2021 – 2023 (program przyjęty Uchwałą Nr XV.175.2021 Rady Powiatu w Giżycku dnia 28 stycznia 2021 r.) podjęto działania w celu zebrania grupy osób (sprawców przemocy w rodzinie) i przeprowadzenia z nimi oddziaływań korekcyjno-edukacyjnych. W tym celu rozesłano prośby do Ośrodków Pomocy Społecznej, Zespołów Interdyscyplinarnych, Kuratorów,

Policji o kierowanie osób stosujących przemoc w rodzinie do udziału w Programie. W rezultacie powyższych działań do Programu korekcyjno-edukacyjnego zgłosiło się 9 osób. W okresie od 12 września 2022 roku do 14 listopada 2022 roku w PCPR Giżycko zostały przeprowadzone zajęcia korekcyjno-edukacyjne. Do programu przystąpiło 6 osób, a ukończyły 4 osoby. Dnia 04.12.2022 roku W ramach Kampanii *Biała wstążka* w PCPR w Giżycku. W ramach tej inicjatywy dyżur w PCPR w Giżycku pełnili: pedagog, pracownik socjalny, prawnik, psycholog.

## VI. Dom Pomocy Społecznej

1. Liczba miejsc w DPS – 131, w tym: dla osób przewlekle somatycznie chorych -70, dla osób w podeszłym wieku – 61.
2. W okresie sprawozdawczym wpłynęło 47 spraw dotyczących umieszczenia w DPS w Giżycku.
3. Miesięczny koszt utrzymania mieszkańca w Domu Pomocy Społecznej dla osób w podeszłym wieku/ dla osób somatycznie chorych w roku 2022 wynosił 4 061,70 zł.
4. Wydano 36 decyzji o umieszczeniu w DPS i 3 decyzje o uchyleniu pobytu w DPS. W ciągu roku przyjęto 36 osób, wg. nowych zasad, tj. w kosztach utrzymania mieszkańca DPS partycypuje gmina.
5. Według stanu na 31.12.2022r. w placówce przebywało 126 osób, w tym 112 osób skierowanych wg nowych przepisów. Narastająco od początku roku 2022 roku z usług DPS skorzystały 163 osoby.
6. W ciągu roku 2022 odnotowano 1 rezygnację z pobytu w DPS.
7. Wydano 27 decyzji zmieniających odpłatność mieszkańca za pobyt w DPS.
8. W roku 2022 przeprowadzono dwie kontrole placówki. Pierwsza kontrola przeprowadzona dnia 30 czerwca 2022r. w zakresie Indywidualnych Planów Wsparcia mieszkańców DPS nie wykazała nieprawidłowości. Druga kontrola została przeprowadzona dnia 30 listopada 2022 roku w zakresie realizacji usług opiekuńczych i wspomagających. Kontrola wykazała nieprawidłowości dotyczące wskaźnika zatrudnienia w placówce.

## VII. Środowiskowe Domy Samopomocy

Prowadzenie Środowiskowych Domów Samopomocy w Rynie i Giżycku to zadanie z zakresu administracji rządowej realizowane przez Powiat.

**1. Środowiskowy Dom Samopomocy w Giżycku** (dla osób z zaburzeniami psychicznymi) – jest to ośrodek wsparcia o statutowej liczbie miejsc 40 miejsc dziennego pobytu i 4 miejsca pobytu całodobowego.

Stan uczestników na dzień 31.12.2022r. – 40 osób .

Z usług ŚDS w Giżycku (w ramach dziennego i całodobowego pobytu) narastająco od początku roku skorzystało 66 osób, w tym 44 osoby z dziennych miejsc pobytu oraz 22 osoby z miejsc całodobowego pobytu.

Dnia 18.10.2022 roku w ŚDS została przeprowadzona kontrola w zakresie usług świadczonych przez Środowiskowy Dom Samopomocy w Giżycku. Kontrola nie wykazała nieprawidłowości.

Tego samego dnia Główny Specjalista ds. Kontroli Zarządczej w Starostwie Powiatowym w Giżycku przeprowadził kontrole, pn. Prawidłowość wydatkowania środków publicznych otrzymanych w ramach dotacji na realizację zadania publicznego,

pt. Prowadzenie Powiatowego Środowiskowego Domu Samopomocy w Giżycku w III kwartale 2022r. Kontrola nie wykazała słabości w obszarach ryzyka objętych zadaniem.

**2. Środowiskowy Dom Samopomocy w Rynie** – jest to zadanie zlecone przez Powiat Giżycki organizacji pozarządowej tj. Ryńskiemu Stowarzyszeniu Integracji Przyjaciół Osób Niepełnosprawnych DAR SERCA w Rynie. Dnia 18 października 2022 roku została podpisana nowa umowa z w/w organizacją na prowadzenie Powiatowego Środowiskowego Domu Samopomocy w Rynie na okres od 22 października 2022 roku do 21 października 2027 roku. Statutowa liczba miejsc: 40. Liczba uczestników na dzień 31.12.2022r.- 40 osób. Z usług ŚDS w Rynie narastająco od początku roku skorzystały 42 osoby.

Należy nadmienić, że z powodu pandemii COVID -19 Wojewoda Warmińsko – Mazurski czasowo zawiesił działalność stacjonarną środowiskowych domów samopomocy w okresie od 20 grudnia 2021 roku do 16 stycznia 2022 roku /decyzją Wojewody Warmińsko – Mazurskiego z dnia 10.12.2021r. i z dnia 05.01.2022r./.. Następnie działalność środowiskowych domów samopomocy została wznowiona od 17 stycznia 2022 roku. Jednakże w okresie od 31 stycznia 2022 roku do 13 lutego 2022 roku Wojewoda Warmińsko – Mazurski zdecydował ponownie o czasowym zawieszeniu działalności środowiskowych domów samopomocy /decyzją Wojewody Warmińsko – Mazurskiego z dnia: 28.01.2022r./.. Z dniem 14 lutego 2022 roku wznowiona została działalność stacjonarna w/w placówek.

Wymaga dodania, że ze względu na sytuację epidemiologiczną w styczniu i lutym w okresie wznowienia działalności w ŚDS Giżycko obowiązywał podział uczestników na dwie grupy.

## **VIII. Rehabilitacja społeczna**

Zadania z zakresu rehabilitacji społecznej w 2022r. realizowane były na podstawie ustawy z 27 sierpnia 1997r. o rehabilitacji zawodowej i społecznej oraz zatrudnianiu osób niepełnosprawnych (Dz. U. z 2021r. poz. 573 z późn. zm) oraz rozporządzeń wykonawczych do tej ustawy, w tym rozporządzenia określającego rodzaje zadań powiatu, które mogą być finansowane ze środków PFRON. Uchwałą Zarządu Powiatu Nr 409.2022 z dnia 31 marca 2022 r. w sprawie ustalenia zasad dofinansowania zadań powiatu ze środków Państwowego Funduszu Rehabilitacji Osób Niepełnosprawnych w 2022 roku określono zasady udzielania dofinansowań na rok bieżący.

Uchwałą Nr XXXVIII.237.2022 z dnia 24 lutego 2022r. Rada Powiatu dokonała podziału środków Państwowego Funduszu Rehabilitacji Osób Niepełnosprawnych na realizację poszczególnych zadań.

Po podziale środków zgodnie z przyjętymi zasadami przyjęte wcześniej wnioski, zarówno na turnusy rehabilitacyjne jak i na likwidację barier, dofinansowanie zakupu sprzętu rehabilitacyjnego, przedmiotów ortopedycznych i środków pomocniczych oraz na sport, kulturę, turystykę i rekreację zostały rozpatrzone i wdrożone do realizacji.

Na zadania z zakresu rehabilitacji społecznej i zawodowej Uchwałą Nr XXXVIII.237.2022 z dnia 24 lutego 2022r (zm. Uchwała nr XLI.247.2022 z 26 maja

2022r., Uchwała Nr XLIV.263.2022 z dnia 25 sierpnia 2022r, Uchwała Nr XLVII.288.2022 z dnia 1 grudnia 2022 oraz Uchwała XLVIII.295.2022 z 22 grudnia 2022r) zostały przyznane środki w wysokości 2.345.123,00 zł. z czego 36.839,11 zł przeznaczono na rehabilitację zawodową zgodnie z zapotrzebowaniem Powiatowego Urzędu Pracy oraz kwotę 1.294.800,00 na działalność Warsztatów Terapii Zajęciowej w Rynie i w Giżycku. Środki na WTZ jest to forma zobowiązania PFRON na finansowanie istniejących WTZ-ów, a wyliczana jest na jednego uczestnika × ilość uczestników × 12 miesięcy. Na realizację pozostałych zadań z zakresu rehabilitacji społecznej pozostała kwota 1.013.483,89 zł. Jest to kwota mniejsza niż w roku 2021. Kwota ta została rozdysponowana na poszczególne zadania w/w Uchwałą Rady Powiatu w następujący sposób:

1. dofinansowanie turnusów rehabilitacyjnych – 156.102,00 zł
1. dofinansowanie likwidacji barier funkcjonalnych – 210.440,00zł,
2. dofinansowanie zaopatrzenia w sprzęt rehabilitacyjny, przedmioty ortopedyczne i środki pomocnicze – 630.746,89 zł
3. dofinansowanie sportu, kultury, rekreacji i turystyki – 16.195,00 zł.

Środki PFRON przekazane na rehabilitację społeczną według w/w zadań pkt 1- 4 w roku 2022 były niższe w porównaniu do roku 2021 o 142.482,11 zł.

### **Turnusy rehabilitacyjne:**

Zasady przyznawania dofinansowania do turnusów rehabilitacyjnych określa Ustawa z 27 sierpnia 1997r. o rehabilitacji zawodowej i społecznej oraz zatrudnianiu osób niepełnosprawnych oraz Rozporządzenie Ministra Pracy i Polityki Społecznej z dnia 15 listopada 2007r. w sprawie turnusów rehabilitacyjnych. Zgodnie z w/w Rozporządzeniem wysokość dofinansowania wynosi:

- 1) 30% przeciętnego wynagrodzenia, o którym mowa w art. 2 pkt 4 ustawy, zwanego dalej „przeciętnym wynagrodzeniem” – dla osoby niepełnosprawnej ze znacznym stopniem niepełnosprawności, osoby niepełnosprawnej w wieku do 16. roku życia oraz osoby niepełnosprawnej w wieku 16–24 lat uczącej się i niepracującej, bez względu na stopień niepełnosprawności;
- 2) 27% przeciętnego wynagrodzenia – dla osoby niepełnosprawnej z umiarkowanym stopniem niepełnosprawności;
- 3) 25% przeciętnego wynagrodzenia – dla osoby niepełnosprawnej z lekkim stopniem niepełnosprawności;
- 4) 20% przeciętnego wynagrodzenia – dla opiekuna osoby niepełnosprawnej;
- 5) 20% przeciętnego wynagrodzenia – dla osoby niepełnosprawnej zatrudnionej w zakładzie pracy chronionej, niezależnie od posiadanego stopnia niepełnosprawności.

2. W przypadku uzasadnionym szczególnie trudną sytuacją życiową osoby niepełnosprawnej dofinansowanie dla tej osoby lub dofinansowanie pobytu jej opiekuna na turnusie rehabilitacyjnym może zostać podwyższone do wysokości 40% przeciętnego wynagrodzenia. Podwyższenie dofinansowania pobytu opiekuna może nastąpić, jeżeli opiekun pozostaje we wspólnym gospodarstwie domowym z osobą niepełnosprawną

lub osoba ta ponosi koszty uczestnictwa opiekuna w turnusie.

Wysokość dofinansowania określana jest co kwartał po opublikowaniu Komunikatu Prezesa GUS w sprawie kwoty przeciętnego wynagrodzenia.

W przypadku znacznego niedoboru środków Funduszu w danym roku w stosunku do istniejących potrzeb w zakresie dofinansowania uczestnictwa osób niepełnosprawnych

w turnusach rehabilitacyjnych oraz pobytu ich opiekunów, można obniżyć wysokość tego dofinansowania, nie więcej jednak niż o 20% tych kwot.

W związku z dużą ilością złożonych wniosków na dofinansowanie turnusów rehabilitacyjnych w stosunku do posiadanych środków na tym zadaniu, po uzyskaniu pozytywnej opinii Powiatowej Społecznej Rady ds. Osób Niepełnosprawnych, taką decyzję w roku 2022 podjęto.

Powyższe rozwiązanie pozwoliło na pozytywne rozpatrzenie większej ilości wniosków.

W roku 2022r. zarejestrowano 139 wniosków o dofinansowanie uczestnictwa w turnusie rehabilitacyjnym osób niepełnosprawnych oraz 43 opiekunów. Wypłacono dofinansowanie 95 osobom niepełnosprawnym i 32 opiekunom na łączną kwotę 156.102,00 zł. Z turnusu skorzystało 7 dzieci. W związku z ograniczonymi środkami z dofinansowania skorzystały osoby ze znacznym i umiarkowanym stopniem niepełnosprawności oraz dzieci, w dalszej kolejności 6 osób z lekkim stopniem niepełnosprawności, które do tej pory nigdy nie korzystały z dofinansowania do turnusu. W ciągu roku zrezygnowało 19 osób. Jako powód rezygnacji przede wszystkim podawano pogorszenie stanu zdrowia.

### **Barierę funkcjonalne:**

Na bariery funkcjonalne złożono łącznie 63 wnioski, z czego:

- bariery architektoniczne – 17 wniosków, z czego zrealizowano 9 wniosków na kwotę 89.600,00. Było to dofinansowanie przeznaczone na przystosowanie łazienki do potrzeb osób niepełnosprawnych, mających trudności w poruszaniu się.
- bariery techniczne - wpłynęło 24 wniosków, udzielono dofinansowania 22 osobom na kwotę 73.712 zł. Przyznano pomoc m.in. na zakup łóżek wielofunkcyjnych dla osób obłożnie chorych, krzeseł kąpielowych, schodołazów, podnośników;
- bariery w komunikowaniu się - na 22 złożonych wniosków, zrealizowano 20 wniosków na kwotę 47.128 zł. na zakup sprzętu elektronicznego, w większości sprzęt komputerowy, ale także mówiki i smartfony.

### **Przedmioty ortopedyczne i środki pomocnicze:**

Do dnia 31 grudnia 2022r. zarejestrowano 1722 wniosków na zakup przedmiotów ortopedycznych i środków pomocniczych, z czego wypłacono dofinansowanie do 1485 wniosków, na kwotę 625.946,89 zł. Nie wypłacono dofinansowania w 237 przypadkach. Wynikało to, z braku środków PFRON oraz braków formalnych uniemożliwiających pozytywne rozpatrzenie wniosków. Wnioskodawcy, którzy złożyli wnioski do końca roku 2022 a nie otrzymali dofinansowania z powodu braku środków zachowali prawo do ubiegania się o dofinansowanie, przy założeniu, że złożą stosowną dokumentację w miesiącu styczniu 2023r.

W roku 2022r. zrealizowano 5 umów na dofinansowanie zakupu sprzętu rehabilitacyjnego na łączną kwotę 4.800,00 zł m.in. na zakup rowerów stacjonarnych, rotorów, orbitreków itp.

Na realizację zadań z zakresu rehabilitacji społecznej (bez uwzględnienia kwoty WTZ) Powiat Giżycki otrzymał w roku 2022 o 142.482,11 zł mniej niż w roku 2021. Skutkowało to brakiem możliwości zrealizowania wszystkich poprawnie złożonych wniosków na dofinansowanie przedmiotów ortopedycznych i środków pomocniczych

oraz turnusów rehabilitacyjnych. W trakcie roku wnioskodawcy rezygnowali z przyznanych dofinansowań do likwidacji barier architektonicznych (8 osób) oraz turnusów rehabilitacyjnych (19 osób).

### **W zakresie sportu, kultury, turystyki i rekreacji:**

Do końca listopada 2021 roku trwał nabór wniosków w ramach zadania *sport, kultura, rekreacja i turystyka*, których realizacja odbyła się w **2022** roku. Wnioski w ramach w/w zadania złożyły:

1. Polski Związek Emerytów, Rencistów i Inwalidów Oddział Rejonowy w Giżycku – wniosek o dofinansowanie zadania pn. „Wycieczka turystyczno – rekreacyjna do Krynicy Górskiej i okolic” – przyznano i wypłacono kwotę 5.000,00 zł
2. Polski Związek Niewidomych Koło w Giżycku – wniosek o dofinansowanie zadania pn. „Cykl spotkań – Widzieć źle, czuć się dobrze” – przyznano i wypłacono środki PFRON w kwocie 5.000,00 zł.
3. Giżyckie Stowarzyszenie Osób z Chorobą Parkinsona, ich Rodzin i Przyjaciół TULIPANY – wniosek o dofinansowanie spotkania integracyjnego „Rejs statkiem” - przyznano i wypłacono środki PFRON w kwocie 495,00 zł.
4. Giżycki Klub Sportowy Niewidomych GKS Kormoran – wniosek o dofinansowanie imprezy sportowej pn. „Turniej w showdown” – Oswoić ciemność” – przyznano i wypłacono środki PFRON w kwocie 1.800,00 zł.
5. Giżycki Klub Sportowy Niewidomych GKS Kormoran – wniosek o dofinansowanie imprezy sportowej pn. „Turniej w Warcaby stupolowe o Puchar Mazur” – przyznano i wypłacono środki PFRON w kwocie 1.800,00 zł.
6. Giżycki Klub Sportowy Niewidomych GKS Kormoran – wniosek o dofinansowanie imprezy sportowej pn. „Spływ kajakowy” – wypłacono na ten cel środki PFRON w kwocie 2.100,00 zł.

**Ze środków PFRON w 2022 roku – wypłacono dofinansowanie na łączną kwotę 16.195,00 zł.**

Ponadto do końca listopada 2022 roku trwał kolejny nabór wniosków, z realizacją w 2023r. i w ramach w/w zadania złożono następujące wnioski:

1. Polski Związek Emerytów, Rencistów i Inwalidów Oddział Rejonowy w Giżycku – wniosek o dofinansowanie zadania pn. „Wycieczka turystyczno – krajoznawcza do Kołobrzegu i okolic” – wnioskowana kwota to 34.800,00 zł
2. Polski Związek Emerytów, Rencistów i Inwalidów Oddział Rejonowy w Giżycku - wniosek o dofinansowanie zadania pn. „Spływ kajakowy” – wnioskowana kwota środków PFRON to 2.280,00 zł.
3. Giżycki Klub Sportowy Niewidomych Kormoran – wniosek o dofinansowanie zadania pn. „Spływ kajakowy”, wnioskowana kwota to 3.120,00 zł
4. Giżycki Klub Sportowy Niewidomych Kormoran – wniosek o dofinansowanie imprezy pn. „Turniej w showdown – oswoić ciemność”, wnioskowana kwota to 2.400,00 zł
5. Giżycki Klub Sportowy Niewidomych Kormoran – wniosek o dofinansowanie imprezy pn. „Turniej w Warcaby stupolowe o Puchar Mazur”, wnioskowana kwota to 2.400,00 zł
6. Polski Związek Niewidomych – wniosek o dofinansowanie cyklu spotkań pn. „Widzieć inaczej” na wnioskowaną kwotę 9.000,00 zł

W/w wnioski będą rozpatrywane w pierwszym półroczu 2023 roku, po otrzymaniu informacji dot. przyznanego limitu środków PFRON na 2023 rok.

**Warsztaty Terapii Zajęciowej** - w powiecie giżyckim funkcjonują 2 Warsztaty, w których prowadzone są zajęcia łącznie z 50 podopiecznymi, tj. WTZ w Siedliskach przy Polskim Stowarzyszeniu na Rzecz Osób z Niepełnosprawnością Intelktualną Koło w Giżycku z liczbą osób - 30 i WTZ prowadzony przez Ryńskie Stowarzyszenie Integracji Przyjaciół Osób Niepełnosprawnych „RYSIPON” Dar Serca w Rynie z liczbą osób - 20.

Warsztaty Terapii Zajęciowej finansowane są ze środków PFRON oraz środków Powiatu. Na działalność Warsztatów przeznaczono w 2022 roku ze środków PFRON kwotę 1.294.800,00 zł, ze środków Powiatu 144.000,00 zł, łącznie 1.438.800,00 zł.

Kontrolę merytoryczną i finansową dwóch WTZ - tów przeprowadzono w dniach 12 -13.09.2022r. Kontrola nie wykazała nieprawidłowości.

## **IX. Programy celowe PFRON realizowane przez PCPR**

### **A) „AKTYWNY SAMORZĄD”**

1. Celem głównym programu jest wyeliminowanie lub zmniejszenie barier ograniczających uczestnictwo beneficjentów programu w życiu społecznym, zawodowym i w dostępie do edukacji.

2. Cele szczegółowe programu:

- a) przygotowanie beneficjentów programu z zaburzeniami ruchu, słuchu i percepcji wzrokowej do pełnienia różnych ról społecznych poprzez umożliwienie im włączenia się do tworzącego się społeczeństwa informacyjnego;
- b) przygotowanie beneficjentów programu do aktywizacji społecznej, zawodowej lub wsparcie w utrzymaniu zatrudnienia poprzez likwidację lub ograniczenie barier w poruszaniu się oraz barier transportowych;
- c) umożliwianie beneficjentom programu aktywizacji zawodowej poprzez zastosowanie elementów wspierających ich zatrudnienie;
- d) poprawa szans beneficjentów programu na rywalizację o zatrudnienie na otwartym rynku pracy poprzez podwyższanie kwalifikacji;
- e) wzrost kompetencji osób zaangażowanych w proces rehabilitacji osób niepełnosprawnych, pracowników lub pracujących na rzecz jednostek samorządu terytorialnego lub organizacji pozarządowych.

Program „Aktywny Samorząd” realizowany jest w obrębie dwóch modułów,

**Moduł I** – likwidacja barier utrudniających aktywizację społeczną i zawodową:

**Obszar A zadanie 1 i 4** – pomoc w zakupie i montażu oprzyrządowania do posiadanego samochodu,

**Obszar A zadanie 2 i 3** – pomoc w uzyskaniu prawa jazdy

**Obszar B zadanie 1, 3 i 4** – pomoc w zakupie sprzętu elektronicznego lub jego elementów oraz oprogramowania,

**Obszar B zadanie 2** – dofinansowanie szkoleń w zakresie obsługi nabytego w ramach programu sprzętu elektronicznego i oprogramowania,

**Obszar B zadanie 5** – pomoc w utrzymaniu sprawności technicznej posiadanego sprzętu elektronicznego,

**Obszar C zadanie 1** – pomoc w zakupie wózka inwalidzkiego o napędzie elektrycznym

**Obszar C zadanie 2** – pomoc w utrzymaniu sprawności technicznej posiadanego skutera lub wózka inwalidzkiego o napędzie elektrycznym,

**Obszar C zadanie 3** – pomoc w zakupie protezy kończyny, w której zastosowano nowoczesne rozwiązania techniczne,

**Obszar C zadanie 4** – pomoc w utrzymaniu sprawności technicznej posiadanej protezy kończyny,

**Obszar C zadanie 5** – pomoc w zakupie skutera inwalidzkiego o napędzie elektrycznym lub oprzyrządowania elektrycznego do wózka ręcznego

**Obszar D** – pomoc w utrzymaniu aktywności zawodowej poprzez zapewnienie opieki dla osoby zależnej tj. dziecka będącego pod opieką wnioskodawcy, przebywającego w żłobku lub przedszkolu albo pod inną tego typu opieką (dziennego opiekuna, niani lub w ramach klubu dziecięcego, punktu przedszkolnego, zespołu wychowania przedszkolnego).

**Moduł II** – pomoc w uzyskaniu wykształcenia na poziomie wyższym.

**Wnioski złożone do realizacji ze środków przyznanych na 2022 rok w ramach Modułu I i zrealizowane od kwietnia 2022 roku do 31 grudnia 2022 roku:**

A 1 - oprzyrządowanie do posiadanego samochodu – złożono 1 wniosek na kwotę 4.760,00 zł, taką też kwotę przyznano, środki zostaną wypłacone w 2023 roku.

B 1,3,4 - sprzęt komputerowy dla osób z dysfunkcją narządu wzroku, kończyn górnych oraz dla osób z dysfunkcją narządu słuchu - złożono 12 wniosków a 9 z nich rozpatrzono pozytywnie i wg stanu na dzień 31.12.2022r. wypłacono ze środków PFRON łącznie 27.690,30 zł.

B 2 – dofinansowanie do szkoleń w ramach zakupionego w programie sprzętu komputerowego – złożono 1 wniosek, ale został negatywnie rozpatrzony.

C 1 – dofinansowanie do zakupu wózka inwalidzkiego o napędzie elektrycznym - złożono i zrealizowano 1 wniosek, przyznano na ten cel środki w kwocie 23.615,00 zł, które zostały wypłacone w 2023 roku.

C 2 – dofinansowanie kosztów naprawy/remontu/zakupu części zamiennych do posiadanego wózka i skutera inwalidzkiego o napędzie elektrycznym – złożono 6 wniosków, 5 z nich rozpatrzono pozytywnie, wypłacono środki PFRON w wysokości 11.190,00 zł.

C 3 - dofinansowanie protezy kończyny na co najmniej III poziomie jakości - złożono 1 wniosek, przyznano na ten cel środki w kwocie 25000,00 zł, które zostaną wypłacone w 2023 roku.



C 5 – dofinansowanie do zakupu skutera inwalidzkiego o napędzie elektrycznym lub osprzętu elektrycznego do wózka ręcznego - złożono i pozytywnie rozpatrzono 4 wnioski, wypłacono środki w kwocie 29.925,00 zł.

D - koszty opieki nad osobą zależną – złożono i zrealizowano 4 wnioski, zawarto wypłacono środki w wysokości 10.116,42 zł.

**Łącznie: 78.921,72 zł**

**W ramach Modułu II (dofinansowanie kosztów nauki na poziomie wyższym)** w 2022 roku złożono ogółem 30 wniosków, wypłacono środki w wysokości **82.801.80 zł**.

Ogółem wg stanu na dzień 31 grudnia 2022 roku w ramach dwóch modułów wypłacono środki PFRON przeznaczone na realizację programu w 2022r. w wysokości **161.723,52 zł**. Ponadto środki PFRON z 2022 roku pozostają do dyspozycji PCPR do 15 kwietnia 2023 roku, w związku z czym od stycznia 2023 roku wypłaca się kolejne dofinansowania.

### **B) „WYRÓWNYWANIE RÓŻNIC MIĘDZY REGIONAMI III”**

W 2022 roku Powiatowe Centrum Pomocy Rodzinie w Giżycku złożyło Wystąpienie do PFRON Oddział w Olsztynie, o dofinansowanie zakupu autobusu dla Warsztatów Terapii Zajęciowej w Siedliskach, prowadzonego przez Polskie Stowarzyszenia na rzecz Osób z Niepełnosprawnością Intelktualną Koło w Giżycku. Przyznano środki PFRON na ten cel w kwocie 300.000,00 zł, umowę pomiędzy Realizatorem programu WRR III a Stowarzyszeniem PSONI koło w Giżycku podpisano 09.08.2022r. Środków jeszcze nie wypłacono, wniosek jest nierozliczony. Drugim projektem w ramach programu WRR III było doposażenie pracowni

w Warsztatach Terapii Zajęciowej w Rynie, prowadzonego przez Ryńskie Stowarzyszenie Integracji Przyjaciół Osób Niepełnosprawnych „Dar Serca” w Rynie. PFRON przyznał środki na ten cel w kwocie 41.313,90 zł. Taką też kwotę wypłacono i rozliczono w 2022r.

### **C) „SAMODZIELNOŚĆ – AKTYWNOŚĆ – MOBILNOŚĆ!”**

Od 2022 roku Powiatowe Centrum Pomocy Rodzinie w Giżycku jest Realizatorem dwóch nowych programów finansowanych ze środków PFRON, a mianowicie:

- **Mieszkanie dla Absolwenta** - celem programu jest wzrost niezależności beneficjentów oraz ułatwienie im aktywności zawodowej i społecznej poprzez zapewnienie samodzielnego mieszkania, spełniającego indywidualne kryterium dostępności dla beneficjenta. Przedmiotem dofinansowania jest lokal mieszkalny lub dom jednorodzinny, wynajmowany przez beneficjenta samodzielnie lub wspólnie z innymi osobami fizycznymi, na cele mieszkaniowe, przy spełnieniu warunków programu. Program realizowany będzie w latach 2022-2026. Umowę na realizację w/w programu zawarłą pomiędzy PFRON a Powiatem Giżyckim podpisano w dniu 25.08.2022 roku. W pierwszej transzy przeznaczono środki w formie zaliczki w kwocie 101.728,00 zł. W 2022 roku w ramach w/w programu nie złożono żadnego wniosku.

- **Dostępne Mieszkanie** - celem programu jest zapewnienie mieszkania wolnego od barier architektonicznych, jako podstawy samodzielnego realizowania planów zawodowych

i społecznych. Dofinansowanie dotyczy dopłaty do zakupu mieszkania pozbawionego barier architektonicznych, znajdującego się w lokalizacji umożliwiającej samodzielne opuszczenie budynku, aż do poziomu zero przed budynkiem. Program będzie realizowany w latach 2022 - 2025, umowę na realizację w/w programu podpisano w dniu 01.09.2022 roku. Pierwszą transzę w formie zaliczki przekazano w kwocie 83.077,05 zł. W 2022 roku nie złożono u Realizatora żadnego wniosku.

## **X. Współpraca z organizacjami pozarządowymi**

PCPR współpracuje z:

1. Ryńskim Stowarzyszeniem Integracji Przyjaciół Osób Niepełnosprawnych „Dar Serca” RYSIPON - zleca w/w Stowarzyszeniu prowadzenie Środowiskowego Domu Samopomocy w Rynie oraz Powiat Giżycki partycypuje w kosztach działalności Warsztatów Terapii Zajęciowej w Rynie, prowadzonym również przez powyższe stowarzyszenie. Współpraca polega również na pomocy w uzyskaniu środków PFRON w ramach programów celowych Funduszu.

2. Polskim Stowarzyszeniem Na Rzecz Osób z Niepełnosprawnością Intelktualną Koło w Giżycku w zakresie prowadzenia WTZ w Siedliskach, a także przy realizacji programów celowych PFRON.

3. PCPR współpracuje ponadto ze: Stowarzyszeniem na rzecz Chorych z Chorobą Nowotworową "Promyk" w Giżycku, Polskim Związkiem Emerytów, Rencistów i Inwalidów, Giżyckim Klubem Sportowym Niewidomych Kormoran, Stowarzyszeniem SZANSA, Giżyckim Stowarzyszeniem TULIPANY, Polskim Związkiem Niewidomych oraz wszystkimi podmiotami wyrażającymi chęć współpracy w zakresie szeroko rozumianej pomocy społecznej.

## **XI. Zatrudnienie**

Na dzień 31 grudnia 2022r. w Powiatowym Centrum Pomocy Rodzinie w Giżycku zatrudnionych było łącznie 23 osoby, w tym dwie osoby bezrobotne skierowane przez Urząd Pracy w ramach umowy w sprawie zwrotu kosztów jednostce organizacyjnej wspierania rodziny i systemu pieczy zastępczej, przy czym jedna z tych osób zakończyła stosunek pracy w trakcie tej umowy. Dodatkowo obsługa sekretariatu wspierana była przez stażystę.

Zespół pieczy zastępczej uczestniczył w wielu szkoleniach z zakresu m.in.: fonoholizmu, potrzeb dzieci dorastających, dzieci toksycznych rodziców, stresu w sytuacji kryzysowej, ofiar przemocy. Ponadto zorganizowano szkolenie z pierwszej pomocy przedmedycznej, w którym wzięli udział pracownicy. Przeszkolono całą załogę z zakresu ochrony danych osobowych, a także poszczególni pracownicy księgowości i kadr dokształcali się z tematyki niezbędnej do pracy na swoim stanowisku.

## **XII. Wydatki rzeczowe, istniejące problemy, zobowiązania. Potrzeby w zakresie pomocy społecznej.**

1. Brak wystarczającej ilości wolnych miejsc w zastępczych rodzinnych formach opieki, w szczególności dla dzieci od 0 do 10 roku życia. Należy podkreślić, że dzięki podjętym na szeroką skalę działaniom/kampanii w celu pozyskania kandydatów na rodziny zastępcze, powoli zaczyna ona przynosić oczekiwane rezultaty.
2. Konieczność wymiany jednego samochodu służbowego /rok prod.2007/, ze względu na dużą eksploatację, głównie związaną z pracą koordynatorów w terenie.
3. Brak ŚDS dla osób z chorobą Alzheimera, z innymi zespołami otępiennymi oraz dla osób z innymi niepełnosprawnościami sprzężonymi.
4. Utworzenie Ośrodka Interwencji Kryzysowej, mieszkań chronionych, Domu dla Matek z małoletnimi Dziećmi i kobiet w ciąży.
5. Konieczność zatrudnienia 3 osób, w związku ze zwiększeniem zadań, tj.: koordynatora pieczy zastępczej, pracownika socjalnego i pracownika administracyjnego do obsługi sekretariatu – utworzenie biura podawczego ze względu na bardzo dużą liczbę wpływających wniosków, w szczególności dot. PFRON.

## **XIII. Osiągnięcia**

2. Realizacja „Powiatowego Programu Rozwoju Pieczy Zastępczej w Powiecie Giżyckim na lata 2021-2023”.
3. W ramach polityki prorodzinnej prowadzono kampanie promocyjne pn. *Zostań zawodową rodziną zastępczą*, mające na celu pozyskanie kandydatów na rodziny zastępcze (materiały promocyjne).
4. Funkcjonowanie *Przyjaznego Pokoju Przesłuchań* celem złagodzenia przeżyć dziecka w związku z koniecznością przesłuchania przez właściwe organy. W 2022r. przesłuchano 33 osoby, w tym 30 dzieci i 3 osoby dorosłe. Należy nadmienić, że PCPR w Giżycku należy do koalicji na rzecz przyjaznego przesłuchiwanie dzieci, zainicjowanej przez Fundację Dzieci Niczyje /obecna nazwa: Fundacja Dajemy Dzieciom Siłę/ w Warszawie. Pokój znajdujący się w PCPR posiada Certyfikat „Przyjazny Pokój Przesłuchań Dzieci”.
5. Realizacja Strategii rozwiązywania problemów z zakresu pomocy społecznej w powiecie giżyckim na lata 2019-2026 oraz innych programów Powiatowych.
6. Podwyższanie kwalifikacji przez kadre.
7. Procedowanie wniosków o dofinansowanie ze środków PFRON w systemie SOW – Systemu Obsługi Wsparcia zarówno w ramach programu Aktywny Samorząd oraz wniosków w ramach zadań powiatu finansowanych ze środków PFRON.
9. W Środowiskowym Domu Samopomocy w Giżycku przeprowadzono prace modernizacyjne, tj. wymiana drzwi wejściowych szt. 3 na antywłamaniowe i energooszczędne, modernizacja sieci wentylacji w pracowni kulinarnej, wymiana linoleum w pomieszczeniach placówki.
10. Wykonano adaptację pomieszczeń z przeznaczeniem na archiwum. W pierwszej części zakupiono i zamontowano regały archiwalne. Do drugiej części zakup regałów archiwalnych przewidziany jest na lata 2023-2024. Jednocześnie zamontowano instalację przeciwpożarową, alarmową i monitoring wizyjny.



12. Pozyskano środki PFRON w ramach programu Wyrównywanie różnic między regionami III na zakup autobusu dla PSONI koło w Giżycku, prowadzącego Warsztaty Terapii Zajęciowej, przyznano na ten cel kwotę 300.000,00 zł.

13. Pozyskano środki PFRON w wysokości 41.313,90 zł w ramach programu Wyrównywanie różnic między regionami III dla RYSiPON Dar Serca w Rynie, na wyposażenie pracowni w Warsztatach Terapii Zajęciowej w Rynie.

#### **XIV. Plany na 2023 rok**

1. Poszukiwanie kandydatów na rodziców zastępczych, szkolenie i kwalifikowanie.
2. Szkolenia rodzin zastępczych.
3. Dalsza współpraca z Urzędem Wojewódzkim i Urzędem Marszałkowskim oraz innymi podmiotami w celu pozyskiwania środków finansowych na realizację zadań i zamierzeń.
4. Szkolenie pracowników PCPR w celu podwyższania kwalifikacji.
5. Szkolenie kadr pomocy społecznej, doradztwo metodyczne.
6. Realizacja programu korekcyjno–edukacyjnego dla osób stosujących przemoc w rodzinie (uzależniona od pozyskania osób do programu, wyrażających chęć dobrowolnego udziału w programie).
7. Realizacja programów w ramach środków PFRON:
  - a) Aktywny Samorząd,
  - b) Program Wyrównywania Różnic Między Regionami III,
  - c) realizacja innych programów zatwierdzonych przez Radę Nadzorczą PFRON, tj. programów Mieszkanie dla Absolwenta i Dostępne Mieszkanie.
  - c) składanie i procedowanie wniosków elektronicznie w ramach Aktywnego Samorządu w ramach Modułu I i Modułu II w systemie SOW – System Obsługi Wsparcia oraz w ramach zadań powiatu finansowanych ze środków PFRON.
8. Utworzenie nowego (trzeciego) Środowiskowego Domu Samopomocy z przeznaczeniem dla osób niepełnosprawnych ze sprzężeniami i chorobą Alzheimera lub rozszerzenie miejsc w istniejącym ŚDS.
9. Utworzenie Mieszkania Chronionego, Ośrodka Interwencji Kryzysowej, Domu dla Matek z Dziećmi i kobiet w ciąży celem wspólnej realizacji zadań z gminami – efekt ekonomiczny.
10. Podjęcie działań zmierzających do pozyskania środków z programu Fundusze Europejskie dla Warmii i Mazur na lata 2021 – 2027.

## **XVI. Sprawozdanie za rok 2022 z realizacji Powiatowej Strategii Rozwiązywania Problemów Społecznych w Powiecie Giżyckim**

Uchwałą Rady Powiatu w Giżycku dnia 31 stycznia 2019 roku została przyjęta „Powiatowa Strategia Rozwiązywania Problemów Społecznych w Powiecie Giżyckim na lata 2019-2026”.

Celem głównym Powiatowej Strategii Rozwiązywania Problemów Społecznych w Powiecie Giżyckim w Latach 2019 – 2026 jest ograniczenie wykluczenia społecznego wśród rodzin Powiatu Giżyckiego poprzez zwiększenie skuteczności działań w ramach pomocy społecznej.

Cel główny realizowany jest poprzez cele szczegółowe:

1. Rozwój systemu wsparcia grup zagrożonych wykluczeniem lub wykluczonych społecznie.
2. Aktywizacja i integracja grup szczególnego ryzyka, w tym osób niepełnosprawnych.
3. Rozwój form współpracy środowisk działających w sferze pomocy społecznej oraz ochrony zdrowia.
4. Utrzymanie standardów placówek/jednostek infrastruktury socjalnej i zdrowotnej w Powiecie Giżyckim.

Cele szczegółowe realizują m.in. jednostki organizacyjne pomocy społecznej, placówki oświatowe i opiekuńcze oraz organizacje pozarządowe. Informację z działań w ramach realizacji Strategii opracowano głównie na bazie analizy dokumentacji własnej PCPR w Giżycku oraz kwestionariusza monitoringu sporządzonego przez jednostki pomocy społecznej i edukacji z terenu Powiatu Giżyckiego.

Analiza danych dotyczy 2022 roku.

### **I. Rozwój systemu wsparcia grup zagrożonych wykluczeniem lub wykluczonych społecznie.**

#### **1. Zapewnienie niezbędnych środków finansowych na wsparcie rodzin w trudnej sytuacji materialnej lub życiowej, w tym opieka zastępcza.**

##### **A. Nakłady i działania Samorządu Powiatowego w zakresie rozwoju rodzinnych form opieki zastępczej w 2022 roku.**

Na terenie Powiatu Giżyckiego funkcjonują rodziny zastępcze spokrewnione, niezawodowe, zawodowe (w tym pogotowie rodzinne) i rodzinny dom dziecka. Według stanu na dzień 31.12.2022 roku w stosunku do stanu na dzień 31.12.2021 roku liczba rodzin zastępczych zmniejszyła się o 8 rodzin a liczba dzieci umieszczonych w rodzinach zastępczych zmniejszyła się o 5. W ciągu roku dzieci napływały i odchodziły z pieczy zastępczej, w związku z czym nastąpiło zwiększenie wydatków na pieczę zastępczą o 179 853,70 zł. Szczegółowe dane w tym zakresie obrazuje poniższa tabela.

**Nakłady i działania Samorządu Powiatowego w zakresie rozwoju rodzinnych form opieki zastępczej w 2022r.**

Typy rodzin	Ogółem	spokrewnione	niezawodowe	zawodowe	Rodzinne domy dziecka	uwagi
Liczba rodzin	92	62	25	4 (w tym 1 pogotowie rodzinne)	1	
Liczba dzieci	130	74	33	13 (w tym w pogotowiu- 2)	8	
Ilość świadczeń	2138	1078 (w tym inne powiaty)	692( w tym inne powiaty)	715	131	
Wyplacone kwoty w zł	2 511 417,94	810 406,52 (w tym inne powiaty)	743 313,20 ( w tym inne powiaty)	446 466,95	191 698,68	319 532,59

\* Kwota ta stanowi wydatki poniesione m.in. na wynagrodzenia koordynatorów rodzinnej pieczy zastępczej, pedagoga, za konsultacje psychologiczne, za prowadzenie grupy wsparcia, na kampanię promującą rodzinne formy pieczy zastępczej, za szkolenie rodzin zastępczych i koordynatorów.

**Wydatki związane z wejściem ustawy z dnia 17 lutego 2016 r. o pomocy państwa w wychowaniu dzieci tzw. dodatki wychowawcze:**

Według stanu na dzień 31.12.2022 r. wypłacono dodatki na kwotę 273 562,71 zł:

- a) rodzinom zastępczym spokrewnionym: 154 725,81 zł
- b) rodzinom zastępczym niezawodowym: 84 951,19 zł
- c) rodzinom zastępczym zawodowym: 25 000 zł
- d) Rodzinnym Domom Dziecka: 14 985,71 zł

Ponadto wypłacono dodatki w wysokości świadczenia wychowawczego na dzieci umieszczone w placówkach opiekuńczo-wychowawczych w kwocie 90 984,42 zł. Należy nadmienić, że w 2022 roku dodatki wychowawcze były wypłacone przez PCPR do dnia 31.05.2022r., a następnie rolę tę przejął Zakład Ubezpieczeń Społecznych.

**B. Nakłady Samorządu Gminnego z terenu Powiatu Giżyckiego w zakresie wsparcia rodzin w trudnej sytuacji materialnej lub życiowej.**

Jak wynika z danych zawartych w poniższej tabeli w 2022 roku wydatki ośrodków pomocy społecznej z terenu Powiatu Giżyckiego w porównaniu do roku 2021 uległy zwiększeniu w ramach ustawy o pomocy społecznej o 1 813 553,14 zł. Należy dodać, że wydatki te są związane nie tylko z wypłatą świadczeń dla świadczeniobiorców ale również z utrzymaniem ośrodka pomocy społecznej. W zakresie ustawy o dodatkach mieszkaniowych kwota wydatkowana w roku 2022 wzrosła o 359 946,55 zł. w porównaniu do roku 2021. Zwiększeniu o 2 014 229,89zł. w stosunku do roku 2021 uległy również wydatki w ramach ustawy o świadczeniach rodzinnych. Natomiast zmniejszeniu o 111 981,80 zł w porównaniu do roku 2021 uległy wydatki w ramach ustawy o pomocy osobom uprawnionym do alimentów.

**Wydatki Ośrodków Pomocy Społecznej w poszczególnych gminach na terenie Powiatu Giżyckiego w złotych w 2022 roku**

Gmina	Ustawa o pomocy społ. w tym utrzymanie OPS	Ustawa o dodatkach mieszkaniowych	Ustawa o świadczeniach rodzinnych	Ustawa o pomocy osobom uprawnionym do alimentów
m. Giżycko	7 910 826	1 154 696	10 428 388	1 391 850
Giżycko	2 317 264,42	98 068,04	2 512 097,76	243 081,28
Ryn	1 054 024,50	179 967,11	2 472 248,02	305 312
Wydminy	13 199 807,60	91 946,94	1 865 983,29	178 994,04
Miłki	1 411 888,82	105 446,61	1 809 072,29	160 711,22
Kruklanki	1 675 936,80	56 549,85	1 640 872,53	82 654,66
<b>Ogółem</b>	<b>27 569 748,14</b>	<b>1 686 674,55</b>	<b>20 728 661,89</b>	<b>2 362 603,20</b>

Liczba osób, którym w roku 2022 przyznano świadczenia w ramach ustawy o pomocy społecznej uległa zmniejszeniu o 447 osób (w 2021 roku było 2626 osób). Jednakże liczba osób, którym w 2022 przyznano świadczenie z powodu ubóstwa uległa zwiększeniu o 5 osób w stosunku do roku 2021.

**Liczba osób, którym Ośrodki Pomocy Społecznej w poszczególnych gminach na terenie Powiatu Giżyckiego przyznały świadczenie z ustawy o pomocy społecznej w 2022 roku**

	Liczba osób, którym decyzją przyznano świadczenie z ustawy o pomocy społecznej	W tym z powodu ubóstwa
m. Giżycko	788	332
Giżycko	272	231
Ryn	328	27
Wydminy	436	152
Miłki	174	44
Kruklanki	181	63
<b>Ogółem</b>	<b>2179</b>	<b>849</b>

W ramach ustawy z dnia 17 lutego 2016 r. o pomocy państwa w wychowaniu dzieci z dotacji budżetu państwa na realizację zadań z zakresu administracji rządowej w 2022 roku przyznano dodatki wychowawcze (tzw. 500+). W 2022 roku świadczenia wychowawcze do końca maja 2022 roku były wypłacane przez ośrodki pomocy społecznej, natomiast od 1 czerwca 2022 roku obowiązek wypłaty świadczenia 500+ został nałożony na Zakład Ubezpieczeń Społecznych. Wydatki w tym zakresie, w poszczególnych gminach prezentuje poniższe zestawienie.

**Wydatki w poszczególnych gminach na terenie Powiatu Giżyckiego na dodatki wychowawcze (tzw. 500+) w 2022 roku**

	Kwota w zł
m. Giżycko	27 922 180
Giżycko	8 897 260,80
Ryn	5 217 309,05
Wydminy	5 525 226
Miłki	3 564 260,10
Kruklanki	3 110 875,26
<b>Ogółem</b>	<b>54 237 111,21</b>

Powyższe dane wskazują, że w 2022 roku wydatki w zakresie 500+ zwiększyły się o 161 147,21 zł w porównaniu do roku 2021 (wydatki w 2021 roku w tym zakresie wyniosły 54 075 964 zł).

**Liczba i nakłady finansowe Ośrodków Pomocy Społecznej w poszczególnych gminach na terenie Powiatu Giżyckiego w zakresie usług opiekuńczych, w tym specjalistycznych w 2022 roku**

Gmina	Liczba osób, którym decyzją przyznano usługi	Kwota w zł
m. Giżycko	151	1 113 501
Giżycko	3	3 507
Ryn	23	168 496,09
Wydminy	31	171 377,50
Miłki	14	47 407,56
Kruklanki	5	7699
<b>Ogółem</b>	<b>227</b>	<b>1 511 988,15</b>

Z analizy danych za rok 2022 wynika, że ośrodki pomocy społecznej z terenu Powiatu Giżyckiego na usługi opiekuńcze (w tym specjalistyczne) wydatkowały wyższą kwotę o 167 362,15 zł. w stosunku do roku 2021 (w roku 2021 wydatki w tym zakresie wyniosły 1 344 626 zł).

**Liczba osób i nakłady finansowe Ośrodków Pomocy Społecznej w poszczególnych gminach na terenie Powiatu Giżyckiego w zakresie zasiłków stałych w 2022 roku**

Gmina	Ilość osób	Kwota w zł
m. Giżycko	149	931 425
Giżycko	31	192 539
Ryn	54	336 131
Wydminy	44	294 752,57
Miłki	17	96 747,39
Kruklanki	18	126 938
<b>Ogółem</b>	<b>313</b>	<b>1 978 532,96</b>

Z analizy danych za rok 2022 wynika, że kwota wydatkowana w 2022 roku na pomoc w formie zasiłku stałego w stosunku do roku 2021 uległa zwiększeniu o 198 278,96 zł (w 2021 roku wypłacono w/w świadczenia na kwotę 1 780 254 zł).

**Liczba osób i nakłady finansowe Ośrodków Pomocy Społecznej w poszczególnych gminach na terenie Powiatu Giżyckiego w zakresie zasiłków okresowych w 2022 roku**

Gmina	Ilość osób	Kwota w zł
m. Giżycko	266	534 418
Giżycko	171	141 404
Ryn	49	83 621
Wydminy	109	406 727,83
Miłki	65	40 703,47
Kruklanki	119	110 061
<b>Ogółem</b>	<b>779</b>	<b>1 316 935,30</b>

W zakresie wydatków poniesionych przez ośrodki pomocy społecznej z terenu Powiatu Giżyckiego na wypłatę zasiłków okresowych dane z 2022 roku wskazują na zmniejszenie kwoty wydatkowanej na ten cel w porównaniu do roku 2021. W 2022



roku na zasiłki okresowe wydatkowano 1 316 935,30 zł. czyli mniej o 271 439,70 zł niż w 2021 roku (w roku 2021 wydatkowano na zasiłki okresowe 1 588 375 zł).

W roku 2022 wydatki na świadczenia rodzinne w porównaniu do roku 2021 uległy zwiększeniu o 2 014 229,89 zł. (w roku 2021 wydatkowano na ten cel 18 714 432 zł.).

Natomiast wydatki w ramach ustawy o osobach uprawnionych do alimentów zmniejszyły się w 2022 roku o kwotę 111 981,80 zł (w 2021 roku wydatkowano 2 474 585 zł). Liczba osób pobierających świadczenia w ramach w/w wspomnianych ustaw uległa zmniejszeniu w stosunku do roku 2021.

Dane w tym zakresie obrazują poniższe tabele.

**Nakłady finansowe Ośrodków Pomocy Społecznej w poszczególnych gminach na terenie Powiatu Giżyckiego i liczba rodzin korzystających ze świadczeń rodzinnych w 2022 roku**

Gmina	Rodzin	Kwota w zł
m. Giżycko	1063	10 428 388
Giżycko	398	2 512 097,76
Ryn	331	2 472 248,02
Wydminy	599	1 865 983,29
Miłki	194	1 809 072,29
Kruklanki	160	1 640 872,53
<b>Ogółem</b>	<b>2745</b>	<b>20 728 661,89</b>

**Nakłady finansowe Ośrodków Pomocy Społecznej w poszczególnych gminach na terenie Powiatu Giżyckiego i liczba rodzin korzystających z funduszu alimentacyjnego w 2022 roku**

Gmina	Rodzin	Kwota w zł
m. Giżycko	146	1 391 850
Giżycko	36	243 081,28
Ryn	51	305 312,00
Wydminy	46	178 994,04
Miłki	27	160 711,22
Kruklanki	9	82 654,66
<b>Ogółem</b>	<b>315</b>	<b>2 362 603,20</b>

Zgodnie z niżej zamieszczoną tabelą w 2022 roku na dodatki mieszkaniowe wydano kwotę 1 686 674,55 zł czyli o 359 946,55 zł więcej niż w roku 2021 (w roku 2021 wydatkowano na ten cel 1 326 728 zł.). Liczba rodzin korzystających z tej formy pomocy zwiększyła się o 138 rodzin w stosunku do roku 2021.

**Nakłady finansowe Ośrodków Pomocy Społecznej w poszczególnych gminach na terenie Powiatu Giżyckiego w zakresie dodatków mieszkaniowych w 2022 roku**

Gmina	Ilość rodzin	Kwota w zł
m. Giżycko	540	1 154 696
Giżycko	44	98 068,04
Ryn	85	179 967,11
Wydminy	45	91 946,94
Miłki	41	105 446,61
Kruklanki	20	56 549,85
<b>Ogółem</b>	<b>775</b>	<b>1 686 674,55</b>

W 2022 roku na program w zakresie dożywiania, gminy z terenu Powiatu Giżyckiego wydatkowały łącznie kwotę 1 342 276,70 zł. zł, czyli o 22 744,30 zł mniej niż w roku

2021 (w 2021 roku wydatkowano na ten cel kwotę 1 365 021 zł). Szczegółowe dane w tym zakresie obrazuje poniższa tabela.

**Nakłady finansowe Ośrodków Pomocy Społecznej w poszczególnych gminach na terenie Powiatu Giżyckiego w zakresie dożywiania w 2022 roku**

Gmina	Koszt programu w zł		Pomoc w formie zasiłków		Pomoc w formie posiłku i świadczenia rzeczowego	
	Środki własne	Dotacja	Środki własne	Dotacja	Środki własne	Dotacja
m. Giżycko	110 000	228 035	91 590	140 798	18 410	87 237
Giżycko	116 644,78	174 967,17	82 941	135 571	33 703,78	39 396,17
Ryn	30 883,53	108 000,00	8158,53	38 978,00	22 725,00	69 022,00
Wydminy	47 468,75	189 875,02	0	7214,20	47 468,75	182 660,82
Miłki	31 332,00	105 071,45	12 054	11 350	19 278	93 721,45
Kruklanki	39 999	160 000	16 568	66 271	23 431	93 729
<b>Ogółem</b>	<b>376 328,06</b>	<b>965 948,64</b>	<b>211 311,53</b>	<b>400 182,20</b>	<b>165 016,53</b>	<b>565 766,44</b>

W ramach rządowego programu pod nazwą „Dobry Start” (zadanie polegające na wypłacie jednorazowego świadczenia w wysokości 300 zł w związku z rozpoczęciem roku szkolnego) Zakład Ubezpieczeń Społecznych w 2022 roku wypłacił dzieciom z terenu Powiatu Giżyckiego w/w świadczenia na ogólną kwotę 1 915 200 zł. czyli o 70 800 zł więcej niż w roku 2021. Świadczenie przyznano 6384 osobom. Dane w tym zakresie obrazuje poniższa tabela.

**Nakłady finansowe Ośrodków Pomocy Społecznej w poszczególnych gminach na terenie Powiatu Giżyckiego w zakresie programu Dobry Start w 2022r.**

Gmina	Ilość osób	Kwota w zł
m. Giżycko	3303	990 900
Giżycko	1007	302 100
Ryn	595	178 500
Wydminy	664	199 200
Miłki	443	132 900
Kruklanki	372	111 600
<b>Ogółem</b>	<b>6384</b>	<b>1 915 200</b>

**C. Zapewnienie instytucjonalnej opieki zastępczej przez Samorząd Powiatowy.**

W roku 2022 na terenie Powiatu Giżyckiego funkcjonowały trzy placówki opiekuńczo – wychowawcze typu socjalizacyjnego z liczbą miejsc do czternastu dzieci każda tj.: „Dom dla Dzieci Jaś” w Giżycku; „Dom dla Dzieci Małgosia” w Giżycku; „Dom dla Dzieci Wojtek” w Giżycku.

Placówki spełniają wszystkie obowiązujące standardy i działają zgodnie z aktualnie obowiązującymi przepisami.

„Dom dla Dzieci Jaś” mieści się w Giżycku przy ul. Staszica 13/2, w lokalu składającym się z 7 pokoi 2-3 osobowych, salonu z aneksem kuchennym, łazienki z wydzielonymi 2 toaletami oraz pomieszczenia z 2 kabinami prysznicowymi. Do lokalu przynależy suszarnia, magazyn, świetlica. Miesięczny koszt utrzymania w roku 2022

wynosił 5096,13 zł. Na dzień 31.12.2022 roku liczba wychowanków wynosiła 13. W roku 2022 do domu skierowano 9 wychowanków.

„Dom dla Dzieci Małgosia” mieści się w Giżycku przy ul. Staszica 13/3 w lokalu składającym się z 7 pokoi 2-3 osobowych, salonu z aneksem kuchennym, łazienki z wydzielonymi 2 toaletami oraz pomieszczenia z 2 kabinami prysznicowymi. Do lokalu przynależy suszarnia, magazyn, świetlica. Miesięczny koszt utrzymania w roku 2022 wynosił 5232,64 zł. Na dzień 31.12.2022 roku liczba wychowanków wynosiła 12. W roku 2022 do domu skierowano 2 wychowanków.

„Dom dla Dzieci Wojtek” mieści się w Giżycku przy ul. Staszica 13A w budynku położonym na wydzielonej geodezyjnie nieruchomości gruntowej. Lokal składa się z 8 pokoi 2-3 osobowych, salonu, kuchni, 5 łazienek z kabinami prysznicowymi, pokoju gospodarczego. Miesięczny koszt utrzymania w roku 2022 wynosił 4.942,67 zł. Na dzień 31.12.2022 roku liczba wychowanków wynosiła 14. W roku 2022 do domu skierowano 3 wychowanków.

#### **D. Mieszkania chronione i Domy Samotnej Matki funkcjonujące na terenie Powiatu Giżyckiego.**

Powiat Giżycki nie posiada mieszkania chronionego i domu samotnej matki. Aby zapewnić wsparcie mieszkańcom Powiatu Giżyckiego w w/w placówkach Powiat Giżycki dnia 27.01.2022 roku podpisał Aneks do Porozumienia z dnia 15.04.2020 roku z Gminą Wydminy w sprawie zapewnienia wsparcia w mieszkaniu chronionym dla osób określonych w art. 47 ust.1 i 3a oraz w art. 53 ust. 1 ustawy z dnia 12 marca 29004r. o pomocy społecznej. Aneks obowiązywał od dnia 01.01.2022 roku do dnia 31.12.2022 roku. W roku 2022 nie poniesiono kosztów związanych z w/w Porozumieniem.

W celu zapewnienia wsparcia w domu samotnej matki Powiat Giżycki przeprowadził rozeznanie w zakresie uzyskania możliwości umieszczenia osoby zamieszkałej na terenie Powiatu Giżyckiego w Domu Samotnej Matki, im. bł. Marianny Biernackiej przy ul. Ks. Prał. Mariana Szczęsnego 1 w Ełku. W momencie umieszczenia osoby w Domu zawierane jest Porozumienie z Powiatem Ełckim. W 2022 roku nie było konieczności skorzystania z w/w wsparcia i nie poniesiono wydatków na ten cel.

#### **E. Wyrównywanie szans edukacyjnych dzieci z terenu Powiatu Giżyckiego**

##### **Liczba przeprowadzonych badań dzieci i młodzieży w 2021r w Powiatowym Ośrodku Rozwoju Edukacji w Giżycku**

<b>Rodzaj Badań</b>	<b>Liczba dzieci</b>
Badania Logopedyczne	252
Badania Pedagogiczne	710
Badania Psychologiczne	587
Badania procesów przetwarzania -SI	11
<b>Badania – ogółem</b>	<b>1560</b>

Wyrównywanie szans edukacyjnych dzieci z terenu Powiatu Giżyckiego na terenie Powiatu odbywa się w ramach działań Powiatowego Ośrodka Rozwoju Edukacji w Giżycku poprzez badania w Poradni Psychologiczno – Pedagogicznej, w celu dostosowania wymagań do specjalnych potrzeb edukacyjnych dzieci.

Liczba badań przeprowadzonych w Poradni Psychologiczno-Pedagogicznej w Giżycku w roku 2022 w porównaniu do roku 2021 zmniejszyła się o 94 badania. Należy dodać, że w roku 2022 w Powiatowym Ośrodku Rozwoju Edukacji w Giżycku przeprowadzono badania procesów przetwarzania SI, których nie wykonano w roku 2021.

#### **F. Zapewnienie i rozwój opieki instytucjonalnej dla osób starszych i chorych poprzez prowadzenie ponadgminnego Domu Pomocy Społecznej w Giżycku.**

W 2022r. Powiat Giżycki w zakresie instytucjonalnej opieki nad osobami starszymi świadczył specjalistyczne usługi w Domu Pomocy Społecznej w Giżycku poprzez utrzymanie 70 miejsc dla osób przewlekle somatycznie chorych i 61 miejsc dla osób w podeszłym wieku.

Według stanu na 31.12.2022r. w placówce przebywało 126 osób, w tym 112 osób skierowanych wg nowych przepisów. Narastająco od początku roku 2022 roku z usług DPS skorzystały 163 osoby, czyli o 9 osób mniej niż w roku 2021.

Miesięczny koszt utrzymania mieszkańca w Domu Pomocy Społecznej w Giżycku w roku 2022 wynosił 4061,70 zł.

W roku 2022 wydano 36 decyzji o umieszczeniu w DPS i 3 decyzje o uchyleniu pobytu w DPS wg nowych zasad, tj. w kosztach utrzymania mieszkańca DPS partycypuje gmina i rodzina. Zarejestrowano 1 wniosek o rezygnacji z umieszczenia w DPS w Giżycku.

Samorządy gminne z terenu Powiatu Giżyckiego ze względu na brak możliwości zapewnienia całodobowej opieki podopiecznym w środowisku, w 2022 roku do Domów Pomocy Społecznej skierowały 65 osób czyli o 15 osób więcej niż w 2021 roku. Ogółem w roku 2022 samorządy gminne z terenu Powiatu Giżyckiego na pobyt w DPS swoich mieszkańców wydatkowały 5 098 196,70 zł czyli o 612 584,70 zł więcej niż w roku 2021 (4 485 612 zł). Koszty związane z pobytem osób w DPS, co roku wzrastają wraz ze wzrostem kosztu utrzymania osoby w placówce. Poniżej podano koszty utrzymania osób z poszczególnych gmin Powiatu Giżyckiego przebywających w Domach Pomocy Społecznej:

**GOPS Wydminy** - liczba osób skierowanych w 2022r. – 8 os. Na zapewnienie opieki całodobowej poprzez umieszczenie w DPS wydatkowano 1 097 328,82 zł. W Gminie Wydminy funkcjonuje DPS o zasięgu lokalnym prowadzony przez Parafię Rzymsko-Katolicką.

**GOPS Giżycko** - liczba osób skierowanych w 2022r. - 17 os. Na zapewnienie opieki całodobowej poprzez umieszczenie w DPS wydatkowano 561 428 zł.

**GOPS Kruklanki** - liczba osób skierowanych w 2022r. – 4 os. Na zapewnienie opieki całodobowej poprzez umieszczenie w DPS wydatkowano 263 371 zł.

**MOPS Giżycko** - liczba osób skierowanych w 2022r. – 21 os. Na zapewnienie opieki całodobowej poprzez umieszczenie w DPS wydatkowano 2 419 999 zł.

**MGOPS w Rynie** - liczba osób skierowanych w 2022r. - 5 os. Na zapewnienie opieki całodobowej poprzez umieszczenie w DPS wydatkowano 506 855,99 zł.

**GOPS Miłki** - liczba osób skierowanych w 2022r. – 10 os. Na zapewnienie opieki całodobowej w DPS wydatkowano 249 213,89 zł.

### **G. Wsparcie Samorządu Powiatowego dla osób z zaburzeniami psychicznymi.**

Na terenie Powiatu Giżyckiego w ramach wsparcia osób z zaburzeniami psychicznymi prowadzone są dwa środowiskowe domy samopomocy typu ABC, tj. Środowiskowy Dom Samopomocy w Rynie i Środowiskowy Dom Samopomocy w Giżycku dla osób:

1. przewlekłe psychicznie chorych - Typ A, w tym ze spektrum autyzmu lub niepełnosprawnością sprzężoną,
2. niepełnosprawnych intelektualnie (w stopniu głębokim, znacznym i umiarkowanym, a także osoby z niepełnosprawnością intelektualną w stopniu lekkim, jeżeli jednocześnie występują inne zaburzenia, zwłaszcza neurologiczne - Typ B, w tym ze spektrum autyzmu lub niepełnosprawnością sprzężoną,
3. wykazujących inne przewlekłe zaburzenia czynności psychicznych (które zgodnie ze stanem wiedzy medycznej zaliczane są do zaburzeń psychicznych, z wyłączeniem osób czynnie uzależnionych od środków psychoaktywnych -Typ C, w tym ze spektrum autyzmu lub niepełnosprawnością sprzężoną.

#### Środowiskowy Dom Samopomocy w Giżycku

Statutowa liczba miejsc: 40 miejsc dziennego pobytu oraz 4 miejsca pobytu całodobowego. Stan uczestników na dzień 31.12.2022 roku – 40 osób.

Z usług ŚDS w Giżycku (w ramach dziennego i całodobowego pobytu) narastająco od początku roku skorzystało 66 osób, w tym 44 osoby z dziennych miejsc pobytu oraz 22 osób z miejsc całodobowego pobytu.

Dnia 18.10.2022 roku w ŚDS została przeprowadzona kontrola w zakresie usług świadczonych przez Środowiskowy Dom Samopomocy w Giżycku. Kontrola nie wykazała nieprawidłowości.

Tego samego dnia Główny Specjalista ds. Kontroli Zarządczej w Starostwie Powiatowym w Giżycku przeprowadził kontrole, pn. Prawidłowość wydatkowania środków publicznych otrzymanych w ramach dotacji na realizację zadania publicznego, pt. Prowadzenie Powiatowego Środowiskowego Domu Samopomocy w Giżycku w III kwartale 2022r. Kontrola nie wykazała słabości w obszarach ryzyka objętych zadaniem.

Środowiskowy Dom Samopomocy w Rynie prowadzony jest przez Ryńskie Stowarzyszenie Integracji Przyjaciół Osób Niepełnosprawnych DAR SERCA w Rynie na zlecenie Powiatu Giżyckiego. Statutowa liczba miejsc: 40. Liczba uczestników na dzień 31.12.2022r.- 40 osób. Z usług ŚDS w Rynie narastająco od początku roku 2022 skorzystały 42 osoby.

Dnia 18 października 2022 roku została podpisana nowa umowa z w/w organizacją na prowadzenie Powiatowego Środowiskowego Domu Samopomocy w Rynie na okres od 22 października 2022 roku do 21 października 2027 roku

Należy nadmienić, że z powodu pandemii COVID -19 Wojewoda Warmińsko – Mazurski czasowo zawiesił działalność stacjonarną środowiskowych domów samopomocy w okresie od 20 grudnia 2021 roku do 16 stycznia 2022 roku /decyzja Wojewody Warmińsko – Mazurskiego z dnia 10.12.2021r. i z dnia 05.01.2022r./.. Następnie działalność środowiskowych domów samopomocy została wznowiona od 17 stycznia 2022 roku. Jednakże w okresie od 31 stycznia 2022 roku do 13 lutego 2022 roku Wojewoda Warmińsko – Mazurski zdecydował ponownie o czasowym zawieszeniu działalności środowiskowych domów samopomocy /decyzja Wojewody Warmińsko – Mazurskiego z dnia: 28.01.2022r./.. Z dniem 14 lutego 2022 roku wznowiona została działalność stacjonarna w/w placówek.

Wymaga dodania, że ze względu na sytuację epidemiologiczną w styczniu i lutym w okresie wznowienia działalności w ŚDS Giżycko obowiązywał podział uczestników na dwie grupy.

## **2) Świadczenie poradnictwa prawnego, psychologicznego i terapeutycznego.**

### **A. Działania Samorządu Powiatowego.**

#### **Poradnictwo specjalistyczne**

Na podstawie art. 19 pkt 2 ustawy z dnia 12 marca 2004 r. o pomocy społecznej, do zadań własnych powiatu należy: prowadzenie specjalistycznego poradnictwa.

Ponadto art. 180 pkt 7 ustawy z 9 czerwca 2011r. o wspieraniu rodziny i systemie pieczy zastępczej stanowi, że do zadań własnych Powiatu należy organizowanie wsparcia dla rodzinnej pieczy zastępczej, w szczególności przez tworzenie warunków do powstawania: a) grup wsparcia, b) specjalistycznego poradnictwa.

W 2022 roku zadanie było realizowane przez psychologa PCPR / zatrudnionego na cały etat / i drugiego psychologa zatrudnionego na umowę o świadczenie usług / zawartą na okres od 3 stycznia 2022 roku do 17 grudnia 2022 roku /. Sporadycznie zadanie było wspierane przez prawnika PCPR.

#### **Poradnictwo psychologiczne**

**W okresie sprawozdawczym w ramach poradnictwa psychologicznego (konsultacje, badania) ogółem przyjęto 291 osób, z tego:**

##### 1. Psycholog PCPR w okresie od 1 stycznia do 31 grudnia 2022 roku

a) objął konsultacjami psychologicznymi 168 osób, w tym 26 dzieci w ramach pomocy społecznej,

b) a w ramach pieczy zastępczej objął swoimi działaniami 66 osób, w tym 37 osób (tj. 21 dorosłych i 16 dzieci) skorzystało z konsultacji psychologicznych, oraz przebadał 29 osób, w wyniku czego sporządził 11 opinii okresowych i o kandydatach na rodziny zastępcze, 3 diagnozy psychofizyczne, 8 opinii do ośrodka adopcyjnego. Należy dodać, że 9 osób z pieczy zastępczej skorzystało z badań i konsultacji. Jednakże do ogólnej liczby osób są liczone raz.

Ogółem w okresie sprawozdawczym przyjął w ramach konsultacji i badań psychologicznych 225 osób (tj. łącznie pomoc społeczna i piecza zastępcza).

Ponadto psycholog każdorazowo uczestniczył w posiedzeniach zespołu oceniającego sytuację dzieci w rodzinnej pieczy zastępczej. Z jego pomocy

korzystali również interwencyjnie i długotrwale obywatele Ukrainy, którzy opuścili swój kraj w związku z wojną na Ukrainie.

2. Psycholog – pracujący w okresie od 3 stycznia do 17 grudnia 2022 roku w ramach pieczy zastępczej objął opieką psychologiczną 66 osób:

- konsultacje psychologiczne dotyczyły 47 osób,
- diagnozy (wywiad, obserwacje, badanie) dotyczyły 39 osób ( tj. 20 dorosłych i 19 dzieci),
- grupy wsparcia odbywały się regularnie,
- psycholog prowadził stałe wsparcie psychologiczne w postaci cyklicznych spotkań rodzin (2 x w miesiącu ),
- prowadził stałą współpracę (opracowywanie opinii) ze specjalistami z innych placówek tj. Poradnią Psychologiczno – Pedagogiczną, psychiatrą PSON,
- uczestniczył w spotkaniach z nauczycielami wychowanków,
- interwencje kryzysowe, spotkania w miejscu zamieszkania rodziny zastępczej.

Należy dodać, że osoby kilkakrotnie korzystały z diagnozy i konsultacji u w/w psychologa, jednakże do sprawozdania liczone są raz.

- 3 Najczęściej poruszane problemy to:
- a) problemy emocjonalne, trudności w relacjach społecznych, a także dot. pracy,
  - b) problemy wychowawcze, relacje w rodzinie,
  - c) rozpad rodziny, rozwód, separacja, zdrady, inne problemy rodzinne, małżeńskie,
  - d) zaburzenia depresyjne/lękowe oraz inne zaburzenia i choroby psychiczne,
  - e) zaburzenie emocjonalne wynikające z doświadczenia traumatycznych wydarzeń w związku z wojną oraz trudności adaptacyjne.

### **Poradnictwo prawne**

Z konsultacji prawnych udzielonych przez prawnika PCPR w 2022 roku skorzystało 6 osób /w ramach pomocy społecznej/ oraz 3 osoby – rodziny zastępcze /w ramach pieczy zastępczej/ ogółem 9 osób. Pomoc polegała głównie na udzielaniu informacji lub pomocy w napisaniu pisma.

### **Nieodpłatna pomoc prawna**

PCPR w Giżycku prowadzi obsługę księgową oraz obsługę organizacyjną nieodpłatnej pomocy prawnej.

Zgodnie z ustawą z dnia 5 sierpnia 2015r. o nieodpłatnej pomocy prawnej, nieodpłatnym poradnictwie obywatelskim oraz edukacji prawnej /aktualna nazwa ustawy/ na terenie Powiatu Giżyckiego w 2022 roku udało się uruchomić 2 punkty:

- \* Punkt Nieodpłatnej Pomocy Prawnej i Nieodpłatnej Mediacji w Giżycku,
- \* Punkt Nieodpłatnej Pomocy Prawnej zlokalizowany na terenie 4 gmin Powiatu Giżyckiego.

Pierwszy punkt mieścił się przy Powiatowym Centrum Pomocy Rodzinie w Giżycku, ul. Smętka 5. W punkcie tym nieodpłatnej pomocy prawnej w 2022r. udzielali radcowie prawni i adwokaci wyznaczenie przez Okręgową Izbę

Radców Prawnych w Białymstoku i Izbę Adwokacką w Białymstoku. Punkt ten rozpoczął swą działalność z dniem 1 stycznia 2022 roku. Jednakże w styczniu 2022r. działał tylko cztery dni w tygodniu /tj. w poniedziałek, wtorek, środę i piątek/. Prawnika do udzielania nieodpłatnej pomocy prawnej w czwartki wyznaczono później i uruchomiono ten dyżur z dniem 1 lutego 2022 roku.

Z kolei drugi punkt Nieodpłatnej Pomocy Prawnej był zlokalizowany w czterech miejscach tj. w poniedziałek w Miłkach w Ośrodku Kultury, w środę w Kruklankach w Urzędzie Gminy, w czwartek w Wydminach w Urzędzie Gminy, we wtorek i piątek w Rynie w Urzędzie Miasta i Gminy. Ze względu na prace remontowe w Ośrodku Kultury w Miłkach miejsce świadczenia nieodpłatnej pomocy prawnej w Miłkach w trakcie roku zmieniono na Urząd Gminy. Zgodnie z przepisami w/w ustawy prowadzenie drugiego Punktu zamierzano powierzyć organizacji pozarządowej. Jednakże organizacja wyłoniona w ramach otwartego konkursu ofert na „Prowadzenie punktu nieodpłatnej pomocy prawnej oraz świadczenie nieodpłatnego poradnictwa obywatelskiego a także edukacji prawnej w Powiecie Giżyckim w 2022 roku tj. Fundacja „Wiosna dla nas” z siedzibą przy ul. Sambora 45, 81 - 235 Gdynia nie podpisała umowy na realizację w/w zadania. Wobec powyższego zwrócono się do Okręgowej Izby Radców Prawnych w Białymstoku oraz Izby Adwokackiej w Białymstoku o wyznaczenie adwokatów i radców prawnych do udzielania nieodpłatnej pomocy prawnej, w tym mediacji w wyżej wymienionym Punkcie. Tylko Okręgowa Izba Radców Prawnych wyznaczyły prawników do udzielania nieodpłatnej pomocy prawnej w drugim Punkcie i rozpoczął on działalność z dniem 17 stycznia 2022 roku.

Należy podkreślić, że w obu punktach były realizowane dyżury nieodpłatnej pomocy prawnej.

Nieodpłatna pomoc prawna obejmuje:

- a) poinformowanie osoby fizycznej, zwanej dalej „osobą uprawnioną”, o obowiązującym stanie prawnym oraz przysługujących jej uprawnieniach lub spoczywających na niej obowiązkach, w tym w związku z toczącym się postępowaniem przygotowawczym, administracyjnym, sądowym lub sądowoadministracyjnym lub”
- b) wskazanie osobie uprawnionej sposobu rozwiązania jej problemu prawnego, lub
- c) sporządzenie projektu pisma w sprawach, o których mowa w pkt 1 i 2, z wyłączeniem pism procesowych w toczącym się postępowaniu przygotowawczym lub sądowym i pism w toczącym się postępowaniu sądowoadministracyjnym, lub”
- d) nieodpłatną mediację, lub
- e) sporządzenie projektu pisma o zwolnienie od kosztów sądowych lub ustanowienie pełnomocnika z urzędu w postępowaniu sądowym lub ustanowienie adwokata, radcy prawnego, doradcy podatkowego lub rzecznika patentowego w postępowaniu sądowoadministracyjnym oraz poinformowanie o kosztach postępowania i ryzyku finansowym związanym ze skierowaniem sprawy na drogę sądową.

Była możliwość skorzystania z nieodpłatnej mediacji w Punkcie w Giżycku. Wymaga jednak nadmienienia, że w 2022 roku nie było przeprowadzanych mediacji.

Należy wyjaśnić, że pomoc w punktach udzielana była w przeciętym wymiarze 5 dni w tygodniu przez 4 godziny dziennie. Jednakże ze względu na sytuację epidemiologiczną w kraju i w powiecie z powodu pandemii koronawirusa wywołującego



COVID -19 organizacja pracy Punktów w 2022r. ulegała zmianie. W okresie wysokiego zagrożenia epidemiologicznego praca w Punktach odbywała się zdalnie. Komunikatem z dnia 04.01.2022r. Starosta Giżycki ustalił, że Punkty w trybie zdalnym będą pracować od 10 stycznia 2022 roku do 28 lutego 2022 roku.

Ze względu na zmianę sytuacji epidemiologicznej, z dniem 28 lutego 2022 roku została wznowiona działalność stacjonarna Punktu Nieodpłatnej Pomocy Prawnej i Nieodpłatnej Mediacji zlokalizowanego w Giżycku przy ul. Smętka 5 oraz drugiego Punktu Nieodpłatnej Pomocy Prawnej zlokalizowanego na terenie gmin Powiatu Giżyckiego tj. w Miłkach, Rynie, Kruklankach i Wydminach. Punkty działały stacjonarnie do końca roku.

Ponadto w związku z bieżącą sytuacją międzynarodową Starosta Giżycki dnia 03.03.2022r. wydał komunikat, że uchodźcy z terenów Ukrainy przebywający na terytorium RP mogą korzystać z porad prawnych w w/w Punktach.

Ze sprawozdań kwartalnych (tj. informacji zbiorczej dot. wykonania zadania) wynika, że w okresie od 1 stycznia do 31 grudnia 2022r. łącznie udzielono 746 porad tj.

- w Punkcie Nieodpłatnej Pomocy Prawnej i Nieodpłatnej Mediacji prowadzonym przy Powiatowym Centrum Pomocy Rodzinie w Giżycku udzielono 444 porady,
- w Punkcie Nieodpłatnej Pomocy Prawnej zlokalizowanym na terenie 4 gmin Powiatu Giżyckiego udzielono 302 porady.

## **B. Działania Samorządu Gminnego.**

Na terenie Powiatu Giżyckiego poszczególne gminy prowadzą poradnictwo psychologiczne, terapeutyczne i prawne:

**Gmina Wydminy-** w ramach konsultacji psychologicznych w 2022 roku porad udzielono 25 osobom, konsultacji terapeutycznych udzielono 5 osobom a porad prawnych udzielono 4 osobom.

**Gmina Kruklanki-** w ramach specjalistycznego poradnictwa w 2022 roku porad prawnych udzielono 67 osobom. Ze wsparcia terapeuty uzależnień skorzystało 49 dorosłych i 21 dzieci natomiast ze wsparcia terapeuty d.s przemocy skorzystało 65 osób dorosłych i 5 dzieci.

**Gmina Miejska Ryn-** w ramach poradnictwa specjalistycznego w 2022 udzielono wsparcia terapeutycznego 42 osobom dorosłym. Ponadto w gminie prowadzone były w 2022 roku porady prawne w ramach nieodpłatnej pomocy prawnej.

**Gmina Miłki-** w ramach konsultacji psychologicznych w 2022 roku porad udzielono 47 osobom. Natomiast z poradnictwa terapeuty w 2022 roku skorzystało 4 osoby. Poradnictwo prawne w 2022 roku świadczone było w ramach nieodpłatnej pomocy prawnej

**Gmina Giżycko-** w ramach konsultacji psychologicznych w 2022 roku porad udzielono 90 osobom w tym 50 dzieci. Z konsultacji terapeutycznych skorzystało 89 osób, w tym 20 dzieci. Z konsultacji prawnych skorzystało 50 osób.

**Gmina Miejska Giżycko-** w ramach konsultacji psychologicznych w 2022 roku porad udzielono 104 osobom. Z konsultacji terapeutycznych skorzystało 207 osób, a z konsultacji prawnych 280 osób.

### **3. Inicjowanie tworzenia lokalnych grup wsparcia i samopomocowych.**

#### **A. Działania Samorządu Powiatowego.**

W obszarze tworzenia lokalnych grup wsparcia i samopomocowych w ramach przeciwdziałania wykluczeniu społecznemu działa grupa wsparcia dla rodzinnej pieczy zastępczej. W 2022 roku odbyły się 14 spotkań w/w grupy.

#### **B. Działania Samorządu Gminnego.**

Na terenie Powiatu Giżyckiego w poszczególnych gminach funkcjonują grupy wsparcia, głównie dla osób uzależnionych:

**Gmina Wydminy-** Liczba grup wsparcia działających w 2022 roku w obszarze przeciwdziałania wykluczeniu społecznemu to 1 grupa dla uzależnionych.

**Na terenie Gminy Miłki i Gminy Kruklanki** nie odnotowano w 2022 funkcjonowania grup wsparcia.

**Gmina Miejska Ryn-** Liczba grup wsparcia działających w 2022r. w obszarze przeciwdziałania wykluczeniu społecznemu to 1 siedmioosobowa grupa wsparcia dla osób uzależnionych.

**W mieście Giżycko funkcjonuje** 1 grupa 25-osobowa dla osób uzależnionych.

### **4. Realizacja projektów na rzecz grup wykluczonych społecznie Program „Asystent rodziny i koordynator rodzinnej pieczy zastępczej”.**

#### **A. Działania Samorządu Powiatowego.**

W 2022 roku dofinansowanie w ramach Programu „Asystent rodziny i koordynator rodzinnej pieczy zastępczej”, było adresowane do jednostek samorządu terytorialnego szczebla gminnego, w związku z czym nie uzyskano wsparcia na zadania koordynatora rodzinnej pieczy zastępczej określone w ustawie z dnia 9 czerwca 2011r. o wspieraniu rodziny i systemie pieczy zastępczej w ramach w/w programu.

W Powiatowym Centrum Pomocy Rodzinie w Giżycku zadania koordynatora rodzinnej pieczy zastępczej określone w ustawie z dnia 9 czerwca 2011r. o wspieraniu rodziny i systemie pieczy zastępczej wykonywane były przez 4 koordynatorów. Zgodnie z w/w ustawą koordynator rodzinnej pieczy zastępczej nie może mieć pod opieką łącznie więcej niż 15 rodzin zastępczych lub rodzinnych domów dziecka.

W 2022 r. wsparciem koordynatorów rodzinnej pieczy zastępczej objęto łącznie 55 rodzin zastępczych, prowadzono 84 planów pomocy dziecku.

Efektami działań podejmowanych przez koordynatorów rodzinnej pieczy zastępczej były m.in.: powrót dzieci pod opiekę rodziców biologicznych, poprawa relacji istniejących w rodzinie zastępczej, poprawa warunków bytowych rodzin, wzrost kompetencji opiekuńczo-wychowawczych opiekunów, podtrzymanie więzi dzieci z rodzicami biologicznymi, usamodzielnienie wychowanków, szersza diagnoza dzieci pozwalająca na dostosowanie wymagań do ich możliwości, przeciwdziałanie pogłębianiu się problemów wychowawczych.

## **B. Działania Samorządu Gminnego.**

W ramach Programu Asystent rodziny i koordynator rodzinnej pieczy zastępczej w roku 2022 Ośrodki Pomocy Społecznej z Powiatu Giżyckiego zatrudniały po jednym asystencie rodziny.

### **5. Wsparcie osób niepełnosprawnych poprzez dofinansowania ze środków PFRON.**

Wsparciem osób niepełnosprawnych ze środków PFRON zajmuje się Powiatowe Centrum Pomocy Rodzinie w Giżycku. Warunkiem skorzystania z dofinansowania w ramach w/w wsparcia jest posiadanie orzeczenia o niepełnosprawności. Ze środków PFRON dofinansowane są programy i zadania realizowane przez PCPR.

#### **a. Wsparcie finansowe osób niepełnosprawnych - rehabilitacja społeczna.**

W 2022 roku zadania z zakresu rehabilitacji społecznej realizowane były na podstawie ustawy z 27 sierpnia 1997r. o rehabilitacji zawodowej i społecznej oraz zatrudnianiu osób niepełnosprawnych (Dz. U. z 2020r. poz. 426 z późn. zm.) oraz rozporządzeń wykonawczych do tej ustawy, w tym rozporządzenia określającego rodzaje zadań powiatu, które mogą być finansowane ze środków PFRON. Dnia 31 marca 2022r. Uchwałą Zarządu Powiatu Nr 409.2022 w sprawie ustalenia zasad dofinansowania zadań powiatu ze środków Państwowego Funduszu Rehabilitacji Osób Niepełnosprawnych w 2022r. określono zasady udzielania dofinansowań na rok 2022.

Na zadania z zakresu **rehabilitacji społecznej i zawodowej** Powiat Giżycki w 2022 roku przeznaczył ogółem 2 345 123 zł. z czego:

- 36 839,11 zł przeznaczono na rehabilitację zawodową zgodnie z zapotrzebowaniem Powiatowego Urzędu Pracy
- 1 294 800,00 zł. na działalność Warsztatów Terapii Zajęciowej w Rynie i w Siedliskach.

Pozostała kwota, tj. 1.013 483,89 zł (kwota mniejsza o 142 482,11 zł w stosunku do roku 2021) rozdysponowana została na poszczególne zadania w następujący sposób:

1. dofinansowanie turnusów rehabilitacyjnych –156 102 zł, czyli więcej o 13 965,75 zł niż w roku 2021
2. dofinansowanie likwidacji barier funkcjonalnych –210 440 zł, tj. mniej o 66 101 zł niż w roku 2021
3. dofinansowanie zaopatrzenia w sprzęt rehabilitacyjny, przedmioty ortopedyczne i środki pomocnicze –630 746,89 zł, czyli mniej o 175 011,86 zł niż w roku 2021
4. dofinansowanie sportu, kultury, rekreacji i turystyki –16 195 zł, tj. więcej o 14 665 zł niż w roku 2021

Na realizację zadań z zakresu rehabilitacji społecznej i zawodowej (bez uwzględnienia kwoty WTZ) Powiat Giżycki otrzymał w roku 2022 o 142 482,11 zł mniej niż w roku 2021. W trakcie roku wnioskodawcy rezygnowali z przyznanych dofinansowań do likwidacji barier architektonicznych (8 osób) oraz turnusów rehabilitacyjnych (19 osób).

### **Turnusy rehabilitacyjne:**

Zasady przyznawania dofinansowania do turnusów rehabilitacyjnych określa Ustawa z 27 sierpnia 1997r. o rehabilitacji zawodowej i społecznej oraz zatrudnianiu osób niepełnosprawnych oraz Rozporządzenie Ministra Pracy i Polityki Społecznej z dnia 15 listopada 2007r. w sprawie turnusów rehabilitacyjnych.

W roku 2022r., z uwagi na zbyt dużą ilość złożonych wniosków w w/w zakresie (o 35 wniosków więcej niż w roku 2021) w stosunku do posiadanych środków oraz po uzyskaniu pozytywnej opinii Powiatowej Społecznej Rady ds. Osób Niepełnosprawnych, podjęto decyzję o obniżeniu wysokości dofinansowania uczestnictwa osób niepełnosprawnych w turnusach rehabilitacyjnych oraz pobytu ich opiekunów (nie więcej jednak niż o 20% tych kwot).

Powyższe rozwiązanie pozwoliło na pozytywne rozpatrzenie większej ilości wniosków.

W roku 2022r. zarejestrowano 139 wniosków o dofinansowanie uczestnictwa w turnusie rehabilitacyjnym osób niepełnosprawnych oraz 43 opiekunów. Wypłacono dofinansowanie 95 osobom niepełnosprawnym i 32 opiekunom na łączną kwotę 156.102,00 zł. Z turnusu skorzystało 7 dzieci. W związku z ograniczonymi środkami z dofinansowania skorzystały osoby ze znacznym i umiarkowanym stopniem niepełnosprawności oraz dzieci, w dalszej kolejności 6 osób z lekkim stopniem niepełnosprawności, które do tej pory nigdy nie korzystały z dofinansowania do turnusu.

W ciągu roku zrezygnowało 19 osób. Jako powód rezygnacji przede wszystkim podawano pogorszenie stanu zdrowia.

### **Bariery funkcjonalne:**

Na bariery funkcjonalne złożono łącznie 63 wniosków, w tym na:

- bariery architektoniczne – 17 wniosków, z czego zrealizowano 9 wniosków na kwotę 89 600 zł. Było to dofinansowanie przeznaczone na przystosowanie łazienki do potrzeb osób niepełnosprawnych, mających trudności w poruszaniu się. W 2022 wypłacono na ten cel o 55 116 zł. mniej niż w roku 2021.
- bariery techniczne - wpłynęło 24 wnioski, udzielono dofinansowania 22 osobom na kwotę 73 712 zł, czyli mniej niż w roku 2021 o 11 369,41 zł. Przyznano pomoc m.in. na zakup łóżek wielofunkcyjnych dla osób obłożnie chorych, krzeseł kąpielowych, schodołazów, podnośników;
- bariery w komunikowaniu się - na 22 złożone wnioski, zrealizowano 20 wniosków na kwotę 47 128 zł, z przeznaczeniem na zakup sprzętu elektronicznego (w większości sprzęt komputerowy), ale także mówiki i smartfony.

### **Przedmioty ortopedyczne i środki pomocnicze:**

Do dnia 31 grudnia 2022 roku na przedmioty ortopedyczne i środki pomocnicze zarejestrowano 1722 wnioski (o 87 wniosków więcej niż w roku 2021), z czego wypłacono dofinansowanie w 237 przypadkach. Wynikało to z braku środków PFRON, jak również z braków formalnych uniemożliwiających pozytywne rozpatrzenie wniosków. Wszystkie wnioski spełniające kryteria formalne, które nie otrzymały dofinansowanie z braku funduszy zachowali prawo do ubiegania się o dofinansowanie w kolejnym roku.

W 2022 roku na przedmioty ortopedyczne i środki pomocnicze wypłacono 625 946,89 zł.

W roku 2022. zrealizowano 5 umów na dofinansowanie zakupu sprzętu rehabilitacyjnego na łączną kwotę 4 800zł, m.in. na zakup rowerów stacjonarnych, rotorów, orbitreków itp.

### **W zakresie sportu, kultury, turystyki i rekreacji:**

Do końca listopada 2021 roku trwał nabór wniosków w ramach zadania *sport, kultura, rekreacja i turystyka*, których realizacja odbyła się **w 2022** roku. Wnioski w ramach w/w zadania złożyły:

1. Polski Związek Emerytów, Rencistów i Inwalidów Oddział Rejonowy w Giżycku – wniosek o dofinansowanie zadania pn. „Wycieczka turystyczno – rekreacyjna do Krynicy Górskiej i okolic” – przyznano i wypłacono kwotę 5 000,00 zł
2. Polski Związek Niewidomych Koło w Giżycku – wniosek o dofinansowanie zadania pn. „Cykl spotkań – Widzieć źle, czuć się dobrze” – przyznano i wypłacono środki PFRON w kwocie 5 000,00 zł.
3. Giżyckie Stowarzyszenie Osób z Chorobą Parkinsona, ich Rodzin i Przyjaciół TULIPANY – wniosek o dofinansowanie spotkania integracyjnego „Rejs statkiem” - przyznano i wypłacono środki PFRON w kwocie 495,00 zł.
4. Giżycki Klub Sportowy Niewidomych GKS Kormoran – wniosek o dofinansowanie imprezy sportowej pn. „Turniej w showdown” – Ośwoić ciemność” – przyznano i wypłacono środki PFRON w kwocie 1 800,00 zł.
5. Giżycki Klub Sportowy Niewidomych GKS Kormoran – wniosek o dofinansowanie imprezy sportowej pn. „Turniej w Warcaby stupolowe o Puchar Mazur” – przyznano i wypłacono środki PFRON w kwocie 1 800,00 zł.
6. Giżycki Klub Sportowy Niewidomych GKS Kormoran – wniosek o dofinansowanie imprezy sportowej pn. „Splyw kajakowy” – wypłacono na ten cel środki PFRON w kwocie 2 100,00 zł.

Ze środków PFRON w ramach powyższego zadania w 2022 roku wypłacono dofinansowanie na łączną kwotę 16 195,00 zł, czyli o 14 665 więcej niż w roku 2021.

Ponadto do końca listopada 2022 roku trwał kolejny nabór wniosków, z realizacją w 2023r. i w ramach w/w zadania złożono następujące wnioski:

1. Polski Związek Emerytów, Rencistów i Inwalidów Oddział Rejonowy w Giżycku – wniosek o dofinansowanie zadania pn. „Wycieczka turystyczno – krajoznawcza do Kołobrzegu i okolic” – wnioskowana kwota to 34 800,00 zł.
2. Polski Związek Emerytów, Rencistów i Inwalidów Oddział Rejonowy w Giżycku - wniosek o dofinansowanie zadania pn. „Splyw kajakowy” – wnioskowana kwota środków PFRON to 2.280,00 zł.
3. Giżycki Klub Sportowy Niewidomych Kormoran – wniosek o dofinansowanie zadania pn. „Splyw kajakowy”, wnioskowana kwota to 3 120,00 zł.

4. Giżycki Klub Sportowy Niewidomych Kormoran – wniosek o dofinansowanie imprezy pn. „Turniej w showdown – oswoić ciemność”, wnioskowana kwota to 2 400,00 zł.
5. Giżycki Klub Sportowy Niewidomych Kormoran – wniosek o dofinansowanie imprezy pn. „Turniej w Warcaby stupolowe o Puchar Mazur”, wnioskowana kwota to 2 400,00 zł.
6. Polski Związek Niewidomych – wniosek o dofinansowanie cyklu spotkań pn. „Widzieć inaczej” na wnioskowaną kwotę 9 000,00 zł.

W/w wnioski będą rozpatrywane w pierwszym półroczu 2023 roku, po otrzymaniu informacji dot. przyznanego limitu środków PFRON na 2023 rok.

Wydatki Powiatu Giżyckiego w 2022 roku w ramach PFRON obrazuje poniższa tabela.

**Liczba osób i nakłady finansowe PCPR w ramach dofinansowania ze środków PFRON w 2022.**

Dofinansowanie do:	Turnusów rehabilitacyjnych	Likwidacji barier funkcjonalnych	Zaopatrzenie w sprzęt rehabilitacyjny przedmioty ortopedyczne i pomocnicze	Sportu, kultury, rekreacji i turystyki
Liczba wniosków dofinansowanych	139	51	1722	6
Kwota świadczeń	156 102	210 440	630 746,89	16 195,00

Z zakresu rehabilitacji społecznej i zawodowej w ramach zadań powiatu finansowanych ze środków PFRON finansuje się działalność Warsztatów Terapii Zajęciowej. W Powiecie Giżyckim funkcjonują 2 Warsztaty, w których prowadzone są zajęcia łącznie z 50 podopiecznymi, tj. WTZ w Siedliskach przy Polskim Stowarzyszeniu na Rzecz Osób z Niepełnosprawnością Intelektualną Koło w Giżycku, z liczbą osób 30 i WTZ prowadzony przez Ryńskie Stowarzyszenie Integracji Przyjaciół Osób Niepełnosprawnych „RYSIPON” Dar Serca w Rynie, z liczbą osób 20.

Warsztaty Terapii Zajęciowej finansowane są ze środków PFRON oraz środków Powiatu. Na działalność Warsztatów przeznaczono w 2022 roku ze środków PFRON kwotę 1 294.800,00 zł, , czyli o 89 400 zł. więcej niż w roku ubiegłym. Ze środków Powiatu na w/w wsparcie przeznaczono 144 000,00 zł. Łącznie na WTZ przeznaczono 1 438.800,00 zł.

**6. Realizacja programów zleconych przez PFRON na rzecz osób niepełnosprawnych.**

Na rzecz grup zagrożonych marginalizacją, w tym osób niepełnosprawnych w 2022 roku Powiatowe Centrum Pomocy Rodzinie w Giżycku podjęło działania zgodnie z Programem Wspierania Osób Niepełnosprawnych w Powiecie Giżyckim na lata 2016-2022.

## 1. Programy celowe PFRON realizowane przez PCPR:

### A) „AKTYWNY SAMORZĄD”

1. Celem głównym programu jest wyeliminowanie lub zmniejszenie barier ograniczających uczestnictwo beneficjentów programu w życiu społecznym, zawodowym i w dostępie do edukacji.
2. Cele szczegółowe programu:
  - a) przygotowanie beneficjentów programu z zaburzeniami ruchu, słuchu i percepcji wzrokowej do pełnienia różnych ról społecznych poprzez umożliwienie im włączenia się do tworzącego się społeczeństwa informacyjnego;
  - b) przygotowanie beneficjentów programu do aktywizacji społecznej, zawodowej lub wsparcie w utrzymaniu zatrudnienia poprzez likwidację lub ograniczenie barier w poruszaniu się oraz barier transportowych;
  - c) umożliwianie beneficjentom programu aktywizacji zawodowej poprzez zastosowanie elementów wspierających ich zatrudnienie;
  - d) poprawa szans beneficjentów programu na rywalizację o zatrudnienie na otwartym rynku pracy poprzez podwyższanie kwalifikacji;
  - e) wzrost kompetencji osób zaangażowanych w proces rehabilitacji osób niepełnosprawnych, pracowników lub pracujących na rzecz jednostek samorządu terytorialnego lub organizacji pozarządowych.

Program „Aktywny Samorząd” realizowany jest w obrębie dwóch modułów,

**Moduł I** – likwidacja barier utrudniających aktywizację społeczną i zawodową:

**Obszar A zadanie 1 i 4** – pomoc w zakupie i montażu oprzyrządowania do posiadanego samochodu,

**Obszar A zadanie 2 i 3** – pomoc w uzyskaniu prawa jazdy

**Obszar B zadanie 1, 3 i 4** – pomoc w zakupie sprzętu elektronicznego lub jego elementów oraz oprogramowania,

**Obszar B zadanie 2** – dofinansowanie szkoleń w zakresie obsługi nabytego w ramach programu sprzętu elektronicznego i oprogramowania,

**Obszar B zadanie 5** – pomoc w utrzymaniu sprawności technicznej posiadanego sprzętu elektronicznego,

**Obszar C zadanie 1** – pomoc w zakupie wózka inwalidzkiego o napędzie elektrycznym

**Obszar C zadanie 2** – pomoc w utrzymaniu sprawności technicznej posiadanego skutera lub wózka inwalidzkiego o napędzie elektrycznym,

**Obszar C zadanie 3** – pomoc w zakupie protezy kończyny, w której zastosowano nowoczesne rozwiązania techniczne,

**Obszar C zadanie 4** – pomoc w utrzymaniu sprawności technicznej posiadanej protezy kończyny,

**Obszar C zadanie 5** – pomoc w zakupie skutera inwalidzkiego o napędzie elektrycznym lub oprzyrządowania elektrycznego do wózka ręcznego

**Obszar D** – pomoc w utrzymaniu aktywności zawodowej poprzez zapewnienie opieki dla osoby zależnej tj. dziecka będącego pod opieką wnioskodawcy, przebywającego w żłobku lub przedszkolu albo pod inną tego typu opieką (dziennego opiekuna, niani lub w ramach klubu dziecięcego, punktu przedszkolnego, zespołu wychowania przedszkolnego).

**Moduł II** – pomoc w uzyskaniu wykształcenia na poziomie wyższym.

**Wnioski złożone do realizacji ze środków przyznanych na 2022 rok w ramach Modułu I i zrealizowane od kwietnia 2022 roku do 31 grudnia 2022 roku:**

A 1 - oprzyrządowanie do posiadanego samochodu – złożono 1 wniosek na kwotę 4 760,00 zł, taką też kwotę przyznano, środki zostaną wypłacone w 2023 roku.

B 1,3,4 - sprzęt komputerowy dla osób z dysfunkcją narządu wzroku, kończyn górnych oraz dla osób z dysfunkcją narządu słuchu - złożono 12 wniosków a 9 z nich rozpatrzono pozytywnie i wg stanu na dzień 31.12.2022r. wypłacono ze środków PFRON łącznie 27 690,30 zł.

B 2 – dofinansowanie do szkoleń w ramach zakupionego w programie sprzętu komputerowego – złożono 1 wniosek, ale został negatywnie rozpatrzony.

C 1 – dofinansowanie do zakupu wózka inwalidzkiego o napędzie elektrycznym - złożono i zrealizowano 1 wniosek, przyznano na ten cel środki w kwocie 23 615,00 zł, które zostały wypłacone w 2023 roku.

C 2 – dofinansowanie kosztów naprawy/remontu/zakupu części zamiennych do posiadanego wózka i skutera inwalidzkiego o napędzie elektrycznym – złożono 6 wniosków, 5 z nich rozpatrzono pozytywnie, wypłacono środki PFRON w wysokości 11 190,00 zł.

C 3 - dofinansowanie protezy kończyny na co najmniej III poziomie jakości - złożono 1 wniosek, przyznano na ten cel środki w kwocie 25 000,00 zł, które zostaną wypłacone w 2023 roku.

C 5 – dofinansowanie do zakupu skutera inwalidzkiego o napędzie elektrycznym lub osprzętu elektrycznego do wózka ręcznego - złożono i pozytywnie rozpatrzono 4 wnioski, wypłacono środki w kwocie 29.925,00 zł.

D - koszty opieki nad osobą zależną – złożono i zrealizowano 4 wnioski, zawarto wypłacono środki w wysokości 10 116,42 zł.

**Łącznie: 78.921,72 zł**

**W ramach Modułu II (dofinansowanie kosztów nauki na poziomie wyższym) w 2022 roku złożono ogółem 30 wniosków, wypłacono środki w wysokości 82 801.80 zł.**

Ogółem wg stanu na dzień 31 grudnia 2022 roku w ramach dwóch modułów wypłacono środki PFRON przeznaczone na realizację programu w 2022r. w wysokości **161 723,52 zł**. Ponadto środki PFRON z 2022 roku pozostają



do dyspozycji PCPR do 15 kwietnia 2023 roku, w związku z czym od stycznia 2023 roku wypłaca się kolejne dofinansowania.

### **B) „WYRÓWNYWANIE RÓŻNIC MIĘDZY REGIONAMI III”**

W 2022 roku Powiatowe Centrum Pomocy Rodzinie w Giżycku złożyło Wystąpienie do PFRON Oddział w Olsztynie, o dofinansowanie zakupu autobusu dla Warsztatów Terapii Zajęciowej w Siedliskach, prowadzonego przez Polskie Stowarzyszenia na rzecz Osób z Niepełnosprawnością Intelektualną Koło w Giżycku. Przyznano środki PFRON na ten cel w kwocie 300 000,00 zł, umowę pomiędzy Realizatorem programu WRR III a Stowarzyszeniem SONI koło w Giżycku podpisano 09.08.2022r. Środków jeszcze nie wypłacono, wniosek jest nierozliczony. Drugim projektem w ramach programu WRR III było doposażenie pracowni w Warsztatach Terapii Zajęciowej w Rynie, prowadzonego przez Ryńskie Stowarzyszenie Integracji Przyjaciół Osób Niepełnosprawnych „Dar Serca” w Rynie. PFRON przyznał środki na ten cel w kwocie 41 313,90 zł. Taką też kwotę wypłacono i rozliczono w 2022r.

### **C) „SAMODZIELNOŚĆ – AKTYWNOŚĆ – MOBILNOŚĆ!”**

Od 2022 roku Powiatowe Centrum Pomocy Rodzinie w Giżycku jest Realizatorem dwóch nowych programów finansowanych ze środków PFRON, a mianowicie:

- **Mieszkanie dla Absolwenta** - celem programu jest wzrost niezależności beneficjentów oraz ułatwienie im aktywności zawodowej i społecznej poprzez zapewnienie samodzielnego mieszkania, spełniającego indywidualne kryterium dostępności dla beneficjenta. Przedmiotem dofinansowania jest lokal mieszkalny lub dom jednorodzinny, wynajmowany przez beneficjenta samodzielnie lub wspólnie z innymi osobami fizycznymi, na cele mieszkaniowe, przy spełnieniu warunków programu. Program realizowany będzie w latach 2022-2026. Umowę na realizację w/w programu zawartą pomiędzy PFRON a Powiatem Giżyckim podpisano w dniu 25 08.2022 roku. W pierwszej transzy przeznaczono środki w formie zaliczki w kwocie 101 728,00 zł. W 2022 roku w ramach w/w programu nie złożono żadnego wniosku.

- **Dostępne Mieszkanie** - celem programu jest zapewnienie mieszkania wolnego od barier architektonicznych, jako podstawy samodzielnego realizowania planów zawodowych i społecznych. Dofinansowanie dotyczy dopłaty do zakupu mieszkania pozbawionego barier architektonicznych, znajdującego się w lokalizacji umożliwiającej samodzielne opuszczenie budynku, aż do poziomu zero przed budynkiem. Program będzie realizowany w latach 2022 - 2025, umowę na realizację w/w programu podpisano w dniu 01.09.2022 roku. Pierwszą transzę w formie zaliczki przekazano w kwocie 83 077,05 zł. W 2022 roku nie złożono u Realizatora żadnego wniosku.

### **7. Wspieranie /inicjowanie tworzenia bazy leczniczej dla uzależnionych, w tym dzieci i młodzieży.**

Na terenie Powiatu Giżyckiego funkcjonuje Poradnia Terapii Uzależnień dla osób dorosłych oraz dział Wojewódzki Ośrodek Terapii Uzależnień i Współzależnień.

Ponadto w mieście Giżycko działa Centrum Profilaktyki Uzależnień i Integracji Społecznej (CPUIS), który prowadzi punkt konsultacyjny dla osób uzależnionych od alkoholu i ich rodzin. W 2022 roku w CPUIS prowadzony był punkt diagnostyczno-konsultacyjny dla dzieci i młodzieży prowadzony był przez socjoterapeutkę raz w tygodniu w wymiarze 2 godzin. Konsultacje polegały na udzielaniu wsparcia dzieciom i młodzieży z rodzin z problemem alkoholowym, zwiększaniu wiedzy i umiejętności rodziców w obszarze rozwiązywania problemów związanych z nadmiernym spożywaniem alkoholu oraz przeprowadzanie rozmów motywujących. Pedagog prowadziła też rozmowy indywidualne z dziećmi ze Świetlicy Socjoterapeutycznej. Tematyka spotkań dotyczyła relacji w rodzinie, konsekwencji zachowań niepożądanych, motywowaniu do nauki, radzenie sobie z agresją, radzenie sobie z chorobą w rodzinie. Łącznie socjoterapeutka zrealizowała w 2022 roku 90 godzin, a z porad i konsultacji skorzystało 59 osób.

## **8. Utworzenie mieszkań chronionych dla osób opuszczających zastępcze formy opieki.**

Samorząd Powiatowy nie dysponuje mieszkaniami chronionymi, przeznaczonymi dla osób opuszczających zastępcze formy opieki. Dnia 27 stycznia 2022 roku Powiat Giżycki zawarł Aneks do Porozumienia z dnia 15.04.2020r. z Gminą Wydminy na określenie warunków przyjmowania osób oraz zasad ponoszenia odpłatności za pobyt osób z terenu Powiatu Giżyckiego w mieszkaniu chronionym. Mieszkanie chronione zapewnia wsparcie m.in. osobom opuszczającym zastępcze formy opieki. Zgodnie z w/w Aneksem wsparcie w formie zapewnienia mieszkania chronionego zostało zapewnione na okres od dnia 01.01.2022r. do 31.12.2022r.

Wśród Samorządów Gminnych z terenu Powiatu Giżyckiego mieszkaniem chronionym dysponuje Gmina Wydminy, Gmina Giżycko i Gmina Miłki:

- Gmina Wydminy dysponuje 1 mieszkaniem chronionym dla osób niepełnosprawnych. W 2022 roku nie było osób korzystających z w/w wsparcia.
- Gmina Miłki dysponuje 1 mieszkaniem chronionym dla osób starszych, przewlekłe chorych, w tym chorych psychicznie. W 2022 roku z w/w wsparcia skorzystała 1 osoba, a koszt utrzymania w/w mieszkania wyniósł 3 228,72 zł.
- Gmina Giżycko dysponuje 1 mieszkaniem chronionym dla osób niepełnosprawnych. W 2022 roku z w/w wsparcia nie było osób korzystających.

## **9. Popularyzowanie i promowanie modelu zdrowego trybu życia.**

Dnia 2 maja 2022 roku w lesie miejskim w Gajewie koło Giżycka odbyły się 23 Ogólnopolskie Biegi Rodzinne, a współorganizatorem było Powiatowe Centrum Pomocy Rodzinie w Giżycku. Podczas imprezy PCPR prowadziło punkt informacyjny, gdzie pracownicy rozdawali uczestnikom materiały promocyjne rodzinnej pieczy zastępczej oraz odpowiadali na pytania osób zainteresowanych.

## **10. Profilaktyka i rozwiązywanie problemów alkoholowych oraz przemocy domowej.**

### **A. Działania Samorządu Powiatowego.**

W ramach przeciwdziałania przemocy w rodzinie dnia 24 lutego 2022r. Rada Powiatu w Giżycku Uchwałą Nr XXXVIII.235.2022 przyjęła Program Promowania i Wdrażania Prawidłowych Metod Wychowawczych w stosunku do Dzieci w Rodzinach Zagrożonych Przemocą w Rodzinie w Powiecie Giżyckim na rok 2022 mający na celu podnoszenie kompetencji opiekuńczo - wychowawczych uczestników oraz budowanie pewności siebie, asertywności osób opiekujących się dziećmi, zwłaszcza w zakresie promowania i wdrożenia prawidłowych metod wychowawczych w stosunku do dzieci w rodzinach zagrożonych przemocą.

W zakresie realizacji w/w programu przeprowadzono następujące szkolenia:

- dnia 21.04.2022r. przeprowadzono szkolenie, pn.: „Fonoholizm-uzależnienie behawioralne XXI wieku”, w którym wzięły udział rodziny zastępcze, rodziny biologiczne, Rodzinny Dom Dziecka, pracownicy placówek opiekuńczo-wychowawczych, koordynatorzy, pracownicy socjalni, asystenci rodziny, pedagodzy szkolni, łącznie 21 osób.
- dnia 18.11.2022r. przeprowadzono warsztat, pn.: „Zarządzanie stresem i kontrolowanie emocji w sytuacji konfliktu”, w którym wzięły udział rodziny zastępcze, rodziny biologiczne, Rodzinny Dom Dziecka, pracownicy placówek opiekuńczo-wychowawczych, koordynatorzy, pracownicy socjalni, asystenci rodziny, pedagodzy szkolni, łącznie 28 osób
- dnia 09.12.2022r. przeprowadzono szkolenie, pn.: „Potrzeby dzieci dorastających w pieczy zastępczej. Jak wspierać dzieci i rodziny?”, w którym wzięły udział rodziny zastępcze, Rodzinny Dom Dziecka, pracownicy placówek opiekuńczo-wychowawczych, koordynatorzy, pracownicy socjalni, asystenci rodziny, pedagodzy szkolni, łącznie 32 osoby.

Ponadto, w ramach Powiatowego Programu Oddziaływań Korekcyjno-Edukacyjnych dla Osób Stosujących Przemoc w Rodzinie w Powiecie Giżyckim na lata 2021 – 2023 (program przyjęty Uchwałą Nr XV.175.2021 Rady Powiatu w Giżycku dnia 28 stycznia 2021 r.) podjęto działania w celu zebrania grupy osób (sprawców przemocy w rodzinie) i przeprowadzenia z nimi oddziaływań korekcyjno-edukacyjnych. W tym celu rozesłano prośby do Ośrodków Pomocy Społecznej, Zespołów Interdyscyplinarnych, Kuratorów, Policji o kierowanie osób stosujących przemoc w rodzinie do udziału w Programie. W rezultacie powyższych działań do Programu korekcyjno-edukacyjnego zgłosiło się 9 osób. W okresie od 12 września 2022 roku do 14 listopada 2022 roku w PCPR Giżycko zostały przeprowadzone zajęcia korekcyjno-edukacyjne. Do programu przystąpiło 6 osób, a ukończyły 4 osoby.

Dnia 03.12.2022 roku w ramach ogólnoswiatowej Kampanii *Biała wstążka* dyżur w PCPR w Giżycku pełnili: pedagog, pracownik socjalny, prawnik.

### **B. Działania Samorządu Gminnego.**

Działalność samorządów gminnych w zakresie profilaktyki i rozwiązywania problemów alkoholowych oraz przemocy domowej opierają się w głównej mierze na pracy gminnych komisji alkoholowych oraz działaniach Zespołów Interdyscyplinarnych.

Ponadto poszczególne gminy z terenu Powiatu Giżyckiego wykazały następujące działania w przedmiotowym zakresie:

**Gmina Giżycko** w zakresie profilaktyki i rozwiązywania problemów alkoholowych oraz przemocy domowej zrealizowała:

1. psychoterapię grupową dla osób z tzw. syndromem DDA, treningi terapeutyczne (42 uczestników, w tym 6 dzieci i młodzieży),
2. zajęcia psychoedukacyjne dla młodzieży i dorosłych w zakresie uzależnień i przemocy domowej (40 uczestników, w tym 8 dzieci i młodzieży),
3. zajęcia w programie ponadpodstawowym dla osób uzależnionych lub zajęć po zakończeniu leczenia (20 uczestników),
4. szkolenie w zakresie przemocy- najnowsze zmiany w 2022 roku- ustawa o przeciwdziałaniu przemocy w rodzinie (14 uczestników),
5. depresja – materiały profilaktyczne przekazane do szkół (uczestnikami byli uczniowie szkół podstawowych),
6. program profilaktyczno- wychowawczy „Tornado zagrożeń” (uczestnikami byli 21 dzieci).

**Na terenie gminy Wydminy** w zakresie profilaktyki i rozwiązywania problemów alkoholowych oraz przemocy domowej prowadzi się systematyczną edukację środowiska lokalnego odbywającą się m. in. poprzez Działalność Punktu Konsultacyjnego Gminnej Komisji Rozwiązywania Problemów Alkoholowych i Narkomanii. W 2022 roku w ramach działalności udzielono 237 konsultacji. Ponadto prowadzone jest Ognisko Wychowawcze dla dzieci z rodzin dysfunkcyjnych raz w tygodniu (6 godzin). Liczba miejsc – 30. Przeciętnie w miesiącu udział w zajęciach opiekuńczo-wychowawczych brało 13 dzieci podzielonych na dwie grupy. W Gminie Wyminie rozpowszechniano również plakaty dotyczących tematyki występowania przemocy w rodzinie, które były również umieszczone w Gminnym Ośrodku Pomocy Społecznej w Wydminach, a także w punkcie konsultacyjnym.

**Na terenie gminy Kruklanki** w zakresie profilaktyki i rozwiązywania problemów alkoholowych oraz przemocy domowej w 2022 roku odbyły się pogadanki. W roku sprawozdawczym udział w w/w formie aktywności wzięło ok. 120 osób.

**Na terenie Gminy Miłki** w zakresie profilaktyki i rozwiązywania problemów alkoholowych oraz przemocy domowej zorganizowano cykl 3 spotkań, pn: „Dlaczego warto czytać-pasja zamiast nałogów” , w których uczestniczyło 28 rodziców i 87 dzieci. Rejs socjoterapeutyczny dla młodzieży, w którym uczestniczyło 6 osób. Przeprowadzono cykl warsztatów profilaktycznych, pn: „Kierowanie emocjami”, „Cyberprzemoc”, „Zaplatani w sieci”. Ponadto w ramach kina rodzinnego wyświetlono bajkę „Zaplatani” dla 23 dzieci oraz zorganizowano Warsztaty teatralno-plastyczne dla 45 dzieci. Powołano również Dziecięcą Drużynę Pożarniczą (21 dzieci). Przeprowadzono dogoterapię dla 62 dzieci oraz konkurs profilaktyczny PRZEMOCTONIESUPERMOC, w którym wzięło udział 76 dzieci.

**Na terenie Gminy Miejskiej Ryn** w zakresie profilaktyki i rozwiązywania problemów alkoholowych oraz przemocy domowej a także w celu popularyzowania i promowania modelu zdrowego trybu życia zorganizowano Szkolny Festiwal Biegowy- inicjatywę, w której uczestniczyło 274 zawodników (uczniowie ZSP w Rynie). Przeprowadzono również Ogólnopolski Turniej Badmintonu, w którym uczestniczyło ok. 100 zawodników

(dzieci, młodzież, dorośli). Zrealizowano programy profilaktyczne (sport, rekreacja, kultura), w których uczestniczyło 15 osób.

**Na terenie Miasta Giżycko** w ramach profilaktyki i rozwiązywania problemów alkoholowych oraz przemocy domowej działa Centrum Profilaktyki Uzależnień i Integracji Społecznej (CPUiS), który prowadzi punkt konsultacyjny dla osób i rodzin uzależnionych od alkoholu oraz sprawców przemocy domowej.

W punkcie konsultacyjnym prowadzone są dyżury terapeuty w formie konsultacji indywidualnych oraz grupy wsparcia dla osób uzależnionych od alkoholu i grupy wsparcia dla osób współuzależnionych (łącznie 7 godzin tygodniowo). Ogółem w 2022 roku udzielono ponad 200 porad i konsultacji indywidualnych dla osób uzależnionych od alkoholu lub pijących w sposób ryzykowny i szkodliwy.

W ramach pomocy udzielano również indywidualnych porad osobom z rodzin zagrożonych uzależnieniem oraz współuzależnionych. Znaczną część stanowiły osoby kierowane przez Miejsko – Gminną Komisję ds. Rozwiązywania Problemów Alkoholowych. Część osób dowiedziało się o możliwości skorzystania z porady terapeuty uzależnień z ogłoszeń lub od znajomych. Podczas spotkań indywidualnych realizowano założone cele, wykorzystując środki multimedialne, pogadanki i mikrowykłady. Udzielano potrzebującym wsparcia i motywowano do utrzymywania abstynencji. Informowano o możliwościach leczenia i udostępniano listę placówek leczenia odwykowego.

Ponadto w CPUiS jest punkt konsultacji psychologicznej, który w 2022 roku funkcjonował raz w tygodniu w wymiarze 2 godzin. Łącznie psycholog udzieliła porad dla 104 osób. Najczęściej poruszonymi problemami były:

- problemy alkoholowe w rodzinie,
- nadużywanie środków psychoaktywnych,
- różne formy i etapy przemocy,
- zaburzenia depresyjne i lękowe
- problemy emocjonalne,
- problemy wychowawcze z dziećmi,
- rozpad rodziny, rozwód, separacja, żałoba w związku z utratą członka rodziny,
- problemy w związku ze szkodliwym używaniem gier komputerowych przez osobę dorosłą.

Z konsultacji korzystały zarówno wezwane na posiedzenie osoby nadużywające alkohol, jak również członkowie ich rodzin. Spotkania z psychologiem miały na celu niesienie pomocy psychologicznej zgłaszającym się osobom, wspieranie i motywowanie do zmian w schematach myślenia i zachowania.

Centrum Profilaktyki Uzależnień i Integracji Społecznej prowadzi również punkt konsultacji prawnej. W 2022 roku w/w punkt działał raz w tygodniu w wymiarze 4 godzin. Porady dotyczyły m.in.: konsultacji w sprawach majątkowych, rozwodowych, alimentów, konsultacji w sprawach karnych i w sprawach kierowania wniosków przeciwko osobom nadużywającym alkoholu, o znęcanie się, kradzież mienia i groźby karalne kierowane wobec bliskich. Łącznie prawnik wypracował w 2022 r. 204 godziny, przyjmując 280 interesantów. Główna tematyka udzielanych porad to sprawy związane z przemocą w rodzinie i uzależnieniem oraz związane z tym sprawy cywilne i karne.

Centrum Profilaktyki Uzależnień i Integracji Społecznej w 2022 roku prowadziło również działania profilaktyczne i edukacyjne w zakresie przeciwdziałania przemocy, m.in.

- Kampania 19 dni przeciwko przemocy i krzywdzeniu dzieci i młodzieży. W ramach kampanii, w placówkach CPUIS - Świetlicy Socjoterapeutycznej i MKIS "Pełna Chata", przeprowadzono różnorodne działania edukacyjne oraz profilaktyczne z wychowankami. Odbyły się między innymi zajęcia z udziałem policjantów z Komendy Powiatowej Policji w Giżycku, konkurs plastyczny pod hasłem „STOP PRZEMOCY”, prelekcje, prezentacja i omówienie filmów o tematyce przemocy i empatii rekomendowanych przez fundację PoDRUGIE. Wychowankowie wykonali plakaty i inne prace plastyczne, rozwiązywali krzyżówki, rebusy, grali w gry komputerowe oraz słowne związane z ww. zagadnieniem. Celem działań było zdobycie wiedzy na temat rozpoznawania przemocy, jej rodzajów, skutków, konsekwencji jej stosowania oraz sposobach reagowania na nią i uzyskania pomocy w sytuacji zagrożenia.

- warsztaty samoobrony Wendo - skierowane do nastoletnich mieszkank Giżycka.

Ponadto w zakresie przeciwdziałania przemocy domowej na terenie gmin Powiatu Giżyckiego działają Zespoły Interdyscyplinarne:

- **Miasto Giżycko**- 4 spotkania Zespołu Interdyscyplinarnego, 226 spotkań grup roboczych, 88 wszystkich prowadzonych NK, (zwiększenie liczby Niebieskich Kart w stosunku do 2021 roku o 52 ),

- **Gmina Giżycko**- 5 spotkania Zespołu Interdyscyplinarnego, 61 spotkań grup roboczych, 20 Niebieskich Kart (zwiększenie liczby Niebieskich Kart w stosunku do 2021 roku o 10 ), 2 szkolenia z udziałem ZI.

- **Gmina Kruklanki**- 4 spotkania Zespołu Interdyscyplinarnego, 9 spotkań grup roboczych, 3 Niebieskie Karty (zmniejszenie liczby Niebieskich Kart w stosunku do 2021 roku o 4), szkolenia z udziałem ZI nie odbyły się..

- **Gmina Wydminy**- 4 spotkania Zespołu Interdyscyplinarnego, 90 spotkań grup roboczych, 13 Niebieskich Kart (zwiększenie liczby Niebieskich Kart w stosunku do 2021 roku o 6), 1 szkolenie z udziałem ZI .

- **Gmina Miejska Ryn**- 4 spotkania Zespołu Interdyscyplinarnego, 92 spotkania grup roboczych, 36 Niebieskich Kart (zwiększenie o 19 liczby NK w stosunku do roku 2021), szkolenia z udziałem ZI nie odbyły się.

- **Gmina Miłki**- 4 spotkania Zespołu Interdyscyplinarnego, 40 spotkań Grup Roboczych, 16 Niebieskich Kart (zwiększenie liczby Niebieskich Kart w stosunku do 2021 roku o 12), 1 szkolenie z udziałem ZI .

## **11. Tworzenie warunków do rozwiązywania problemu bezdomności.**

Zgodnie z ustawą z dnia 12 marca 2004 roku o pomocy społecznej do zadań własnych gminy należy udzielenie schronienia, zapewnienie posiłku oraz niezbędnego ubrania osobom tego pozbawionym.

### **A. Działania Samorządu Powiatowego.**

W zakresie tworzenia warunków do rozwiązywania problemu bezdomności na tablicy ogłoszeń PCPR w Giżycku udostępniony jest bezpłatny numer infolinii



dla osób bezdomnych. Ponadto na ogólnodostępnej tablicy ogłoszeń zamieszczony jest wykaz placówek zapewniających schronienie osobom bezdomnym.

## **B. Działania Samorządu Gminnego.**

Działania podejmowane w w/w zakresie przez samorzady gminne głównie polegają na kierowaniu i finansowaniu pobytu w noclegowni, schronisku stacjonarnym. Dane za 2022 rok w zakresie bezdomności obrazują, że Gmina Miłki zrealizowała 2 programy w w/w zakresie na kwotę 9 255,36 zł.

### **12. Wspieranie rodzin poprzez wzmacnianie ich poczucia radzenia sobie w trudnej sytuacji życiowej**

Wspieranie rodzin poprzez wzmacnianie ich poczucia radzenia sobie w trudnej sytuacji życiowej w Powiecie Giżyckim odbywa się w ramach ustawowych zadań PCPR w Giżycku, w tym poradnictwa specjalistycznego (psychologicznego, prawnego) oraz wsparcia ośrodków pomocy społecznej rodziny z terenu Powiatu Giżyckiego.

Powiat Giżycki w 2022 roku zapewniał wsparcie osobom z terenu Powiatu Giżyckiego w formie mieszkania chronionego i ośrodka interwencji kryzysowej na podstawie podpisanych porozumień.

### **13. Promowanie i rozwój rodzinnych form opieki nad dzieckiem.**

PCPR w dalszym ciągu prowadzi kampanię promocyjną rodzinnych form pieczy zastępczej, nadal są zamieszczone reklamy na samochodach, którymi dysponuje PCPR, jednostki Powiatu Giżyckiego oraz Gmina Miłki, DPS w Wydminach i ŚDS w Rynie.

Na budynku PCPR oraz koło przychodni specjalistycznej przy ul. Bohaterów Westerplatte 4 w Giżycku umieszczone zostały podświetlane tablice informacyjne promujące rodzinną pieczę zastępczą.

Kolejne banery promujące rodzinną pieczę zastępczą zostały umieszczone w najbardziej uczęszczanych miejscach miasta: okolice ZUS, Kościół Św. Anny, przed wejściem Urzędu Pracy i Sądu Rejonowego III Wydział Rodzinny i Nieletnich, na ogrodzeniu Domu Pomocy Społecznej, w okolicach centrum handlowego przy ul. Jagiełły, przy Cerkwi Grekokatolickiej

Pozostałe banery zostały umieszczone w największych miejscowościach Powiatu Giżyckiego: Kruklankach, Miłkach, Wydminach i Wilkasach.

W związku z obowiązującym na terytorium Rzeczypospolitej Polskiej stanem epidemii w latach ubiegłych nie było możliwe przeprowadzenie wielu przedsięwzięć przeprowadzanych cyklicznie w ramach kampanii promującej rodzinną pieczę zastępczą oraz w ramach obchodów Warmińsko – Mazurskich Dni Rodziny, takich jak: Ogólnopolskie Biegi Rodzinne, Powiatowy Dzień Talentu i inne. Do niektórych wyżej wymienionych form promocji powrócono w roku 2022.

Dnia 2 maja 2022 roku w lesie miejskim w Gajewie koło Giżycka odbyły się 23 Ogólnopolskie Biegi Rodzinne, współorganizatorem było Powiatowe Centrum Pomocy Rodzinie w Giżycku. Podczas imprezy PCPR prowadziło punkt informacyjny, gdzie

pracownicy rozdawali uczestnikom materiały promocyjne rodzinnej pieczy zastępczej oraz odpowiadali na pytania osób zainteresowanych.

W 2022 r. Powiatowe Centrum Pomocy Rodzinie w Giżycku, w ramach Warmińsko – Mazurskich Dni Rodziny zorganizowało konkurs plastyczny pod hasłem przewodnim „Rodzina z wartościami to silna rodzina”. Konkurs skierowany był do podopiecznych rodzin zastępczych oraz wszystkich uczniów szkół podstawowych z terenu Powiatu Giżyckiego. Złożonych zostało 57 prac, wszyscy uczestnicy otrzymali okolicznościowe dyplomy, najlepsze prace zostały nagrodzone.

Na potrzeby promocji rodzinnej pieczy zastępczej PCPR w Giżycku wzorem lat ubiegłych także w roku 2022 zakupiło wiele materiałów promocyjnych:

1. Kalendarze ścienne i biurkowe z treściami promującymi rodzinną pieczę zastępczą.
2. Ulotki z informacjami na temat rodzinnej pieczy zastępczej.
3. Długopisy z nadrukiem promującym rodzinną pieczę zastępczą.
4. Smycze z nadrukiem promującym rodzinną pieczę zastępczą.
5. Zegary ścienne z nadrukiem promującym rodzinną pieczę zastępczą.
6. Kubki z nadrukiem promującym rodzinną pieczę zastępczą.
7. Kubki termiczne z nadrukiem promującym rodzinną pieczę zastępczą.
8. Torby na zakupy z nadrukiem promującym rodzinną pieczę zastępczą.
9. Pendrive z nadrukiem promującym rodzinną pieczę zastępczą.
10. T shirty z nadrukiem promującym rodzinną pieczę zastępczą.
11. Parasole z nadrukiem promującym rodzinną pieczę zastępczą.

Ponadto promocja rodzinnych form pieczy zastępczej prowadzona jest na stronach internetowych:

(<https://pcprgizycko.bip.gov.pl/> oraz <https://pl-pl.facebook.com/pcpr.gizycko.5/>).

Podobnie jak w latach ubiegłych także w roku 2022 przed Mikołajkami, Świętami Wielkanocnymi oraz Dniem Dziecka PCPR w Giżycku zakupiło i przekazało prezenty wychowankom rodzinnej pieczy zastępczej oraz placówek opiekuńczo – wychowawczych z terenu Powiatu Giżyckiego.

Ponadto z okazji Dnia Dziecka odbyły się rejsy statkiem po mazurskich jeziorach dla rodziców zastępczych wraz z podopiecznymi.

Powiatowe Centrum Pomocy Rodzinie w Giżycku wzorem lat ubiegłych w roku - 2022 włączyło się w obchody Dnia Rodzicielstwa Zastępczego organizowanego przez Samorząd Województwa Warmińsko – Mazurskiego. Podczas uroczystej konferencji wytypowana rodzina zastępcza z Powiatu Giżyckiego nagrodzona została statuetką „Diament Dobroci i Serca”.

#### **14. Inicjowanie działań na rzecz rozwoju wolontariatu.**

W 2022r. nie podejmowano działań o w/w tematyce w obszarze pomocy społecznej przez Samorząd Powiatowy i Gminny.

W 2022 roku działalność Domu Pomocy Społecznej była wspomagana wolontariatem. W 2022 roku DPS podpisał w tym zakresie 7 umów.

#### **15. Pozyskanie środków na utworzenie Ośrodka Interwencji Kryzysowej, ośrodków wsparcia czy też na zwiększenie miejsc w ośrodkach wsparcia. Pozyskanie środków zewnętrznych na utworzenie Ośrodka Wsparcia dla osób**

**z chorobą Alzheimera. Pozyskanie środków na utworzenie Domu dla matek z małoletnimi dziećmi i kobiet w ciąży w myśl ustawy o wsparciu kobiet w ciąży i rodziny „Za życiem”.**

Powiat Giżycki nie dysponuje ośrodkiem interwencji kryzysowej, domem samotnej matki. W celu zapewnienia w 2022 roku osobom z Powiatu Giżyckiego wsparcia w Ośrodku Interwencji Kryzysowej w Kętrzynie dnia 29 grudnia 2021 roku został podpisany z Powiatem Kętrzyńskim Aneks do Porozumienia z dnia 21.01.2021r.

W zakresie zapewnienia w 2022 roku wsparcia osobom z Powiatu Giżyckiego w domu samotnej matki zostało przeprowadzone rozeznanie w kwestii skorzystania ze wsparcia Domu Samotnej Matki w Ełku. W razie zaistnienia konieczności umieszczenia osoby z terenu Powiatu Giżyckiego, byłaby ona kierowana do Domu Samotnej Matki w Ełku.

W 2022 roku nie było konieczności umieszczenia osób z terenu Powiatu Giżyckiego w domu samotnej matki, ośrodku interwencji kryzysowej (OIK) Niemniej zostały poniesione wydatki na OIK w kwocie 3000 zł. związane z powierzeniem zadania.

## **II. Aktywizacja i integracja grup szczególnego ryzyka, w tym osób niepełnosprawnych.**

**1. Opracowanie i realizacja lokalnych programów aktywizujących. Pozyskanie środków unijnych na aktywizację osób wykluczonych społecznie. Współpraca z Klubem Integracji Społecznej oraz Centrum Integracji Społecznej. Współpraca z gminami w celu zwiększenia wsparcia środowiskowego grup wykluczonych społecznie, w tym niepełnosprawnych.**

### **A. Działania Samorządu Powiatowego.**

W Powyższym zakresie działania Samorządu Powiatowego (PCPR) opierały się głównie na realizacji Programu Wspierania Osób Niepełnosprawnych w Powiecie Giżyckim na lata 2016-2022. W ramach tego programu osoby niepełnosprawne z terenu Powiatu Giżyckiego mogą ubiegać się o różnego rodzaju dofinansowania z Państwowego Funduszu Rehabilitacji Osób Niepełnosprawnych.

### **B. Działania Samorządu Gminnego.**

W 2022 roku Gmina Kruklanki i Gmina Miejska Ryn nie wykazały zrealizowanych projektów/programów na rzecz grup zagrożonych marginalizacją (grupy szczególnego ryzyka), w tym osób niepełnosprawnych.

**W Gminie Miłki** w 2022 roku był realizowany Program, pn: Asystent Osobisty Osoby Niepełnosprawnej. Programem zostało objętych 17 osób niepełnosprawnych.

**Gmina Wydminy** w zakresie wsparcia środowiskowego grup wykluczonych społecznie, w tym niepełnosprawnych wykazała działania poprzez funkcjonowanie Punktu konsultacyjnego ds. Przemocy w Rodzinie w Wydminach. Wsparcia w w/w punkcie udzielono 11 rodzinom, 29 osobom (21 kobiet, 8 mężczyzn) w tym 2 osobom niepełnosprawnym.

**Miasto Giżycko** w 2022 roku zrealizowało 8 urodziny Streetworking Giżycko. Pedagogzy ulicy działają w ramach Centrum Profilaktyki Uzależnień i Integracji Społecznej w Giżycku, obejmując swoim działaniem trzy podwórka. Po raz pierwszy spotkanie urodzinowe odbyło się na podwórku na ul. Jeziornej, gdzie przygotowano specjalne miejsce na poczęstunek z obowiązkowym tortem. Były także zabawy

animacyjne z bańkami, tańcami, robieniem warkoczyków. Liczba osób uczestniczących w w/w wydarzeniu to 42 osoby.

**Gmina Giżycko** w 2022 realizowała Program, pn.: Asystent Osobisty Osoby Niepełnosprawnej. Programem zostało objętych 38 osób niepełnosprawnych i 16 asystentów. Ponadto w gminie został zrealizowany Program, pn: Korpus Wsparcia Seniora. Jest to program będący elementem polityki społecznej państwa w zakresie wsparcia działań na rzecz seniorów niesamodzielnych ze względu na wiek oraz stan zdrowia. Programem zostało objętych 30 osób niepełnosprawnych.

## **2. Zabezpieczenie środków na ekonomiczne usamodzielnienie się osób i rodzin zagrożonych wykluczeniem społecznym /pomoc pieniężna na usamodzielnienie/.**

### **A. Działania Samorządu Powiatowego.**

W ramach ekonomicznego usamodzielnienia się wychowanków rodzin zastępczych i usamodzielnianych opuszczających Młodzieżowy Ośrodek Wychowawczy i placówki opiekuńczo-wychowawcze w 2022 roku udzielono pomocy na usamodzielnienie ogółem 16 osobom na łączną kwotę 100 279 zł, czyli o 10 372 zł więcej niż w roku 2021.

Usamodzielnianym z rodzin zastępczych udzielono wsparcia w powyższym zakresie 11 osobom na łączną kwotę 70 176 zł (więcej o 5 osób i 38 391 zł. niż w roku 2021) Natomiast wychowankom opuszczającym Młodzieżowy Ośrodek Wychowawczy oraz placówki opiekuńczo-wychowawcze udzielono pomocy na usamodzielnienie 5 osobom na łączną kwotę 30 103 zł, czyli o 27 019 zł mniej niż w roku ubiegłym.

## **3. Tworzenie warunków oraz wyrównywanie szans osób, w tym dzieci i młodzieży opuszczającej różne formy opieki zastępczej /pomoc na zagospodarowanie i kontynuowanie nauki/.**

Ogółem w 2022 roku w ramach świadczeń na zagospodarowanie i kontynuowanie nauki osobom usamodzielnianym z rodzin zastępczych, Młodzieżowych Ośrodków Wychowawczych oraz placówek opiekuńczo wychowawczych wydatkowano kwotę 99 714,16 zł, czyli o 22 228 zł więcej niż w roku 2021.

Usamodzielnionym wychowankom opuszczającym placówki opiekuńczo-wychowawcze oraz Młodzieżowe Ośrodki Wychowawcze w 2022 roku udzielono n/w świadczeń na łączną kwotę 25 020,13 zł, czyli o 4865,13 więcej niż w roku 2021:

- pomocy na kontynuowanie nauki na kwotę: 12 839,13 zł - 3 osobom,
- pomocy na zagospodarowanie na łączną kwotę 12 181 zł - 7 osobom.

Usamodzielnianym wychowankom rodzin zastępczych w 2022 roku udzielono n/w świadczeń na łączną kwotę 74 694,03 zł., czyli o 17 363,03 zł więcej niż w roku 2021:

- pomocy na kontynuowanie nauki na łączną kwotę 53 310,03 zł. (o 5 913,03 zł. więcej niż w roku 2021) udzielono 13 osobom,
- pomocy na zagospodarowanie na łączną kwotę 21 384 zł. (o 11 450 zł. więcej niż w roku 2021) udzielono 12 osobom.

Z usamodzielnianymi wychowankami prowadzona jest praca socjalna polegająca na pomocy w: formułowaniu pism urzędowych, ubieganiu się o lokal z zasobów gminy, załatwianiu spraw związanych z opłatami za mieszkanie, pozyskaniu zatrudnienia, zapisywaniu na specjalistyczne konsultacje, motywowaniu do nauki, podtrzymywaniu więzi z rodziną biologiczną, informowaniu o prawach i uprawnieniach. Udzielane jest również wsparcie w postaci poradnictwa: prawnego, psychologicznego, terapeutycznego oraz konsultacje z doradcą zawodowym – w razie potrzeby.

Z wychowankami usamodzielniającymi się na podstawie ustawy o pomocy społecznej, przeprowadzane są wywiady środowiskowe.

#### **4. Zwiększenie miejsc w Ośrodkach wsparcia czy też w Warsztatach Terapii Zajęciowej dla dzieci i młodzieży opuszczającej Specjalny Ośrodek Szkolno – Wychowawczy, czy też Niepublicznego Zespołu Specjalnych Placówek Oświatowych, prowadzonych przez Polskie Stowarzyszenie Na Rzecz Osób z Niepełnosprawnością Intelktualną Koło w Giżycku.**

W 2022 roku Warsztaty Terapii Zajęciowej działające w Siedliskach i w Rynie oraz Środowiskowy Dom Samopomocy w Rynie i w Giżycku nie zwiększyły ilości miejsc statutowych. Środowiskowy Dom Samopomocy (ŚDS) w Rynie i Giżycku dysponują 40 miejscami dziennym, dodatkowo ŚDS Giżycko ma 4 miejsca całodobowego pobytu. Warsztat Terapii Zajęciowej w Siedliskach posiada 30 miejsc statutowych, a Warsztat Terapii Zajęciowej w Rynie ma 20 miejsc.

### **III. Rozwój form współpracy środowisk działających w sferze pomocy społecznej oraz ochrony zdrowia.**

#### **1. Pozyskiwanie środków UE w partnerstwie z instytucjami działającymi w sferze pomocy i ochrony zdrowia.**

Samorząd Powiatowy w 2022 roku nie pozyskał środków finansowych z Unii Europejskiej w partnerstwie z instytucjami działającymi w sferze pomocy społecznej i ochrony zdrowia. Nabór na wnioski umożliwiające pozyskanie funduszy unijnych w w/w zakresie nie zostały w roku 2022 ogłoszone.

#### **2. Rozwój współpracy samorządów z organizacjami pozarządowymi.**

##### **A. Działania Samorządu Powiatowego.**

Współpraca Samorządu Powiatowego z organizacjami pozarządowymi w obszarze pomocy społecznej w 2022r. związana jest z realizacją Wieloletniego Programu Współpracy Powiatu Giżyckiego z Organizacjami Pozarządowymi i Innymi Uprawnionymi Podmiotami Prowadzącymi Działalność Pożytku Publicznego na lata 2022-2024” (program został przyjęty dnia 25 listopada 2021r. Uchwałą Nr XXXIV.217.2021 Rady Powiatu w Giżycku.

W ramach w/w Programu rokrocznie Powiat Giżycki ogłasza priorytetowe zadania publiczne, w ramach których organizacje pozarządowe mogą składać wnioski o dofinansowanie. W roku 2022 do dofinansowania ogłoszono następujące zadania :

##### **1. Zadania z zakresu kultury i ochrony dziedzictwa narodowego:**

- 1) promocja dziedzictwa kulturowego oraz tradycji lokalnych społeczności, w tym mniejszości narodowych i etnicznych,
- 2) działania kulturalne i artystyczne mieszkańców powiatu giżyckiego.

##### **2. Zadania z zakresu kultury fizycznej:**

- 1) zawody sportowe amatorów o zasięgu ponadgminnym,
- 2) wydarzenia sportowo-rekreacyjne o zasięgu ponadgminnym.

### **3. Zadania z zakresu profilaktyki i promocji zdrowia:**

- 1) przeciwdziałanie depresji i izolacji społecznej spowodowanej różnymi warunkami zewnętrznymi i zagrożeniami (t.j. epidemia, strach przed działaniami wojennymi) w szczególności poprzez prowadzenie warsztatów, szkoleń z udziałem młodzieży i rodziców, działania relaksacyjne wpływające na łagodzenie depresji, stanów lękowych;
- 2) autyzm, profilaktyka chorób nowotworowych (szkolenia, warsztaty, działania edukacyjne, sportowe);
- 3) wsparcie dzieci lub młodzieży z zaburzeniami rozwojowymi oraz ich rodzin (m.in. diagnoza lub pogłębienie diagnozy, zajęcia specjalistyczne stymulujące rozwój, wsparcie rodzin poprzez poradnictwo specjalistyczne, konsultacje i instruktaże, wymiana doświadczeń).

**4. Zadania z zakresu ratownictwa i ochrona ludności:** organizowanie i prowadzenie szkoleń ratowników wodnych przez podmioty uprawnione do wykonywania ratownictwa wodnego (w formie wsparcia wykonywania zadania publicznego wraz z udzieleniem dotacji na dofinansowanie jego realizacji).

**5. Wsparcie organizacji pozarządowych na terenie powiatu giżyckiego poprzez prowadzenie doradztwa na rzecz organizacji pozarządowych** (organizacja szkoleń, warsztatów)

### **6. Dofinansowanie wkładu własnego organizacji pozarządowych**

Dotyczy organizacji pozarządowych starających się o dofinansowanie projektów w 2023 r. lub tych, które już otrzymały dofinansowanie ze źródeł zewnętrznych w 2023 r., gdzie wymagany jest finansowy wkład własny, w tym z zakresu zadań realizowanych przez Powiat. Maksymalna wysokość dofinansowania jednego wkładu własnego do projektu wynosi do 60% wysokości wkładu i nie więcej niż 2.000 zł na jeden projekt. W każdym przypadku obowiązuje bezwzględny zakaz „podwójnego finansowania” (zakaz finansowania tego samego zadania/działania z dwóch różnych źródeł).

### **7. Zadania z zakresu edukacji ekologicznej:**

- 1) promocja walorów przyrodniczych regionu Wielkich Jezior Mazurskich, w szczególności poprzez: konkursy fotograficzne, konkursy plastyczne, konkursy wiedzy o regionie, warsztaty przyrodnicze w terenie,
- 2) innowacyjne formy edukacji ekologicznej,
- 3) projekty promujące oszczędzanie energii elektrycznej, wody,
- 4) projekty promujące zachowanie czystości Wielkich Jezior Mazurskich – w kontekście usuwania nieczystości płynnych i odpadów z jednostek pływających.

W zakresie powyższych zadań wnioski o dofinansowanie złożyło kilkanaście Stowarzyszeń i organizacji działających na terenie Powiatu Giżyckiego, min. Uczniowski Klub Sportowy „Czar Par”, Giżycka Grupa Regatowa, Stowarzyszenie Inicjatyw Społecznych „SZTAMA”, Wspinaczkowy Klub sportowy „Piżmakowe Wiewióry”, Klub Tańca Sportowego „Power Dance”, związek Ukraińców w Polsce koło w Giżycku, Ośrodek Badań Europy Środkowo-Wschodniej, Fundacja Teatr IOTA, Fundacja Ochrony Wielkich Jezior Mazurskich, Polskie Stowarzyszenie na rzecz Osób z Niepełnosprawnością Koło w Giżycku, Koło Gospodyń Wiejskich „Nieżle ziółka”, Akademicki Związek Sportowy Centralny Ośrodek Sportu Akademickiego w Wilkasach, Giżycki Klub Morsów „Zimny Ptak”, Stowarzyszenie na rzecz Dzieci Niepełnosprawnych



„Podaruj dziecku radość” przy Szkole Podstawowej nr 3 z Oddziałami Integracyjnymi w Giżycku, Giżyckie Stowarzyszenie Osób z Choroba Parkinsona, ich Rodzin i Przyjaciół „Tulipany”, Polski Związek Emerytów Rencistów i Inwalidów Oddział Rejonowy w Giżycku.

#### **8. Zadania z zakresu pomocy społecznej:**

W ramach tego priorytetu Powiat Giżycki dofinansowuje Warsztaty Terapii Zajęciowej prowadzone przez Ryńskie Stowarzyszenie RYSIPON oraz Warsztaty Terapii Zajęciowej w Siedliskach prowadzone przez Polskie Stowarzyszenie na rzecz Osób z Niepełnosprawnością Intelktualną Koło w Giżycku.

Ponadto Powiat Giżycki zleca Ryńskiemu Stowarzyszeniu RYSIPON prowadzenie Środowiskowego Domu Samopomocy w Rynie.

Należy dodać, że w roku 2022 z uwagi na zakończenie pięcioletniej umowy na prowadzenie w/w placówki Powiat Giżycki ogłosił dnia 12 września 2022 roku nowy konkurs na realizację powyższego zadania, pn. prowadzenie Powiatowego Środowiskowego Domu Samopomocy w Rynie. W wyniku rozstrzygnięcia konkursu Powiat Giżycki ponownie podpisał pięcioletnią umowę ze Stowarzyszeniem RYSIPON na prowadzenie w/w placówki.

#### **9. Zadanie z zakresu prowadzenia punktu nieodpłatnej pomocy prawnej oraz świadczenia nieodpłatnego poradnictwa obywatelskiego a także edukacji prawnej na podstawie ustawy z dnia 05.08.2015 r. o nieodpłatnej pomocy prawnej, nieodpłatnym poradnictwie obywatelskim oraz edukacji prawnej**

W tym zakresie dnia 21 października 2022r. Powiat Giżycki ogłosił otwarty konkurs ofert na realizację zadania publicznego, pn. Prowadzenie punktu nieodpłatnej pomocy prawnej oraz świadczenie nieodpłatnego poradnictwa obywatelskiego a także edukacji prawnej w Powiecie Giżyckim w 2023 roku”. W wyniku rozstrzygnięcia konkursu w/w zadanie powierzono Fundacji Togatus Pro Bono z Olsztyna.

Należy dodać, że w roku 2022 punkt nieodpłatnej pomocy prawnej oraz świadczenia nieodpłatnego poradnictwa obywatelskiego nie był obsługiwany przez organizację pozarządową, ponieważ wybrana organizacja nie podpisała umowy.

#### **B. Działania Samorządu Gminnego.**

Z analizy danych wykazanych przez Ośrodki Pomocy Społecznej z terenu Powiatu Giżyckiego, wynika, że w ramach współpracy z organizacjami pozarządowymi w 2022 roku Miasto Giżycko współpracowało ze stowarzyszeniem „Caritas” przy wydawaniu żywności w POPŻ.

Gmina Miłki współpracowała ze Spółdzielnią Socjalną przy realizacji Programu: „Posiłek w szkole i w domu”. Natomiast Gmina Wydminy współpracowała ze Spółdzielnią socjalną HS Prekursor w Wydminach przy realizacji usług opiekuńczych.

#### **3. Działania koordynujące, konsultacyjne i doradcze dla kadry pomocy społecznej.**

W ramach działań koordynujących, konsultacyjnych i doradczych w PCPR w Giżycku przeprowadzono następujące szkolenia, w których udział brali pracownicy socjalni i asystenci rodzin z ośrodków pomocy społecznej Powiatu Giżyckiego, pn.: „Fonoholizm-uzależnienie behawioralne XXI wieku”, warsztat, pn.: „Zarządzanie

stresem i kontrolowanie emocji w sytuacji konfliktu”, szkolenie, pn.: „Potrzeby dzieci dorastających w pieczy zastępczej. Jak wspierać dzieci i rodziny?”.

Ponadto 15.03.2022 roku zorganizowano w PCPR Giżycko spotkanie dotyczące pomocy Obywatelom Ukrainy przybywającym na teren gminy i miasta Giżycko. W spotkaniu wzięli udział Kierownik oraz pracownicy socjalni Gminnego Ośrodka Pomocy Społecznej w Giżycku oraz Dyrektor i pracownicy PCPR Giżycko.

#### **4. Aktualizacja bazy danych o organizacjach pozarządowych działających w zakresie pomocy społecznej.**

Aktualizację bazy danych o organizacjach pozarządowych działających na terenie Powiatu Giżyckiego stanowi Mapa Aktywności Organizacji Pozarządowych Powiatu Giżyckiego.

Mapa aktywności powstała i jest aktualizowana na podstawie ewidencji stowarzyszeń działających na terenie powiatu giżyckiego oraz ankiet otrzymanych od organizacji. Mapa jest źródłem wiedzy dla mieszkańców o funkcjonujących organizacjach na terenie Powiatu Giżyckiego, a także podstawą do zapraszania organizacji do konsultacji oraz do informowania ich o działaniach Powiatu. Istnienie i aktualizowanie mapy ma pomagać w rozwoju społeczeństwa obywatelskiego, czyli społeczeństwa zaangażowanego w życie publiczne, ma być także bodźcem dla samych organizacji do zacieśniania współpracy między sobą i pozostałymi partnerami społecznymi: samorządem, przedsiębiorcami, wolontariuszami.

Mapa aktywności jest dostępna w wersji elektronicznej na stronie internetowej Powiatu [www.powiatgizycki.pl](http://www.powiatgizycki.pl). Aktualizację danych o organizacji przeprowadza się na elektronicznym formularzu aktualizacyjnym, znajdującym się na portalu [www.powiatgizycki.pl](http://www.powiatgizycki.pl) w zakładce „Sektor Pozarządowy” lub w wersji papierowej. Corocznie w ramach przeprowadzanej ankiety pn. „Mapa aktywności organizacji pozarządowych” zbiera się i aktualizuje dane wpływające od organizacji. Informację o prowadzonej aktualizacji rozsyła się organizacjom drogą elektroniczną lub pocztą.

Mapa Aktywności Organizacji Pozarządowych Powiatu Giżyckiego powstała w ramach projektu „Akademia Zarządzania Nowoczesnym i Przejrzystym Urzędem” współfinansowanego z Europejskiego Funduszu Społecznego oraz budżetu państwa w ramach Programu Operacyjnego Kapitał Ludzki Priorytetu V Dobre rządzenie, Działania 5.2 Wzmocnienie potencjału administracji samorządowej, Poddziałania 5.2.1 Modernizacja zarządzania w administracji samorządowej, realizowanego przez Starostwo Powiatowe w Giżycku (Partnera projektu).

#### **5. Realizacja rocznego planu współpracy z organizacjami pozarządowymi.**

Dnia 25 listopada 2021r. Uchwała Nr XXXIV.217.2021 Rady powiatu w Giżycku został przyjęty „Wieloletni Program Współpracy Powiatu Giżyckiego z Organizacjami Pozarządowymi i Innymi Uprawnionymi Podmiotami Prowadzącymi Działalność Pożytku Publicznego na lata 2022-2024”.

Celem głównym współpracy z organizacjami jest kształtowanie państwa obywatelskiego, poprzez budowanie partnerstwa między administracją publiczną i organizacjami. Służyć temu ma wspieranie organizacji i zrzeszonych w nich mieszkańców w realizacji celów publicznych.

W ramach w/w Programu rokrocznie Powiat Giżycki aktualizuje priorytetowe zadania publiczne, na które organizacje pozarządowe mogą składać wnioski o dofinansowanie, tj.:

1. Zadania z zakresu oświaty.
2. Zadania z zakresu pomocy społecznej.
3. Zadania z zakresu kultury i ochrony dziedzictwa narodowego.
4. Zadania z zakresu kultury fizycznej.
5. Zadania z zakresu profilaktyki i promocji zdrowia.
6. Zadania z zakresu ratownictwa i ochrony ludności.
7. Zadania z zakresu edukacji ekologicznej.
8. Zadanie z zakresu prowadzenia punktu nieodpłatnej pomocy prawnej oraz świadczenia nieodpłatnego poradnictwa obywatelskiego a także edukacji prawnej na podstawie ustawy z dnia 05.08.2015 r. o nieodpłatnej pomocy prawnej, nieodpłatnym poradnictwie obywatelskim oraz edukacji prawnej.
9. Współpraca z organizacjami kombatanów i osób represjonowanych.
10. Zadania z zakresu doradztwa i integracji sektora pozarządowego.

W zakresie realizacji „Wieloletniego Programu Współpracy Powiatu Giżyckiego z Organizacjami Pozarządowymi i Innymi Uprawnionymi Podmiotami Prowadzącymi Działalność Pożytku Publicznego na lata 2022-2024” Powiat Giżycki do 21 października 2022 roku prowadzenie Środowiskowego Domu Samopomocy w Rynie zlecał Stowarzyszeniu „Dar Serca” RYSIPON. Natomiast dnia 12 września 2022 roku ogłoszono nowy konkurs na realizację powyższego zadania. W wyniku rozstrzygnięcia konkursu Powiat Giżycki ponownie podpisał pięcioletnią umowę ze Stowarzyszeniem RYSIPON na prowadzenie w/w placówki.

Ponadto dnia 21 października 2022r. Powiat Giżycki ogłosił otwarty konkurs ofert na realizację zadania publicznego, pn. Prowadzenie punktu nieodpłatnej pomocy prawnej oraz świadczenie nieodpłatnego poradnictwa obywatelskiego a także edukacji prawnej w Powiecie Giżyckim w 2023 roku”. W wyniku rozstrzygnięcia konkursu w/w zadanie powierzono Fundacji Togatus Pro Bono z Olsztyna.

W ramach realizacji w/w Programu dnia 12 stycznia 2022 roku Uchwałą Nr 390.2022 w sprawie powołanie komisji konkursowej do otwartych konkursów ofert na realizację zadań publicznych zleczanych sektorowi pozarządowemu w latach 2022-2024 zostali wybrani członkowie komisji konkursowych z ramienia Zarządu Powiatu i Organizacji pozarządowych.

W zakresie realizacji w/w programu Powiat Giżycki dofinansowuje warsztaty terapii zajęciowej prowadzone przez Ryńskie Stowarzyszenie RYSIPON oraz Polskie Stowarzyszenie na rzecz Osób z Niepełnosprawnością Intelktualną Koło w Giżycku .

Ponadto w wyniku ogłoszenia w 2022 roku otwartych konkursów ofert w ramach priorytetów zawartych w Wieloletnim Programie Współpracy Powiatu Giżyckiego z Organizacjami Pozarządowymi i Innymi Uprawnionymi Podmiotami Prowadzącymi Działalność Pożytku Publicznego na lata 2022-2024 dofinansowanie do projektów otrzymały następujące Stowarzyszenia i organizacje: Uczniowski Klub Sportowy „Czar Par”, Giżycka Grupa Regatowa, Stowarzyszenie Inicjatyw Społecznych „SZTAMA”, Wspinaczkowy Klub sportowy ”Piżmakowe Wiewióry” , Klub Tańca Sportowego „Power Dance”, związek Ukraińców w Polsce koło w Giżycku, Ośrodek Badań Europy Środkowo-Wschodniej, Fundacja Teatr IOTA, Fundacja Ochrony Wielkich Jezior Mazurskich, Polskie Stowarzyszenie na rzecz Osób z Niepełnosprawnością Koło w Giżycku, Koło Gospodyń Wiejskich „Niezłe ziółka”, Akademicki Związek Sportowy Centralny Ośrodek Sportu Akademickiego w Wilkasach, Giżycki Klub Morsów „Zimny

Ptak”, Stowarzyszenie na rzecz Dzieci Niepełnosprawnych „Podaruj dziecku radość” przy Szkole Podstawowej nr 3 z Oddziałami Integracyjnymi w Giżycku, Giżyckie Stowarzyszenie Osób z Choroba Parkinsona, ich Rodzin i Przyjaciół „Tulipany”, Polski Związek Emerytów Rencistów i Inwalidów Oddział Rejonowy w Giżycku.

#### **IV. Utrzymanie standardów placówek/jednostek infrastruktury socjalnej i zdrowotnej w Powiecie Giżyckim.**

##### **1. Wsparcie merytoryczne, doradcze i konsultacyjne w zakresie pozyskiwania środków na utrzymanie obowiązujących standardów w placówkach pomocy społecznej, w tym ośrodków wsparcia.**

PCPR w Giżycku udziela wsparcia merytorycznego w dofinansowaniu wniosków ze środków PFRON w ramach Programu Wyrównywania różnic Między Regionami III. W 2022 roku Ryńskie Stowarzyszenie Integracji Przyjaciół Osób Niepełnosprawnych „Dar Serca” w Rynie na Warsztatów Terapii Zajęciowej w Rynie pozyskało 41 313,90 zł. na wyposażenie pracowni natomiast Polskie Stowarzyszenie na rzecz Osób z Niepełnosprawnością Intelktualną Koło w Giżycku na rzecz Warsztatu Terapii Zajęciowej w Siedliskach pozyskało 300 000,00 zł. do zakupu autobusu do przewozu osób niepełnosprawnych uczestników WTZ.

##### **2. Przeciwdziałanie wypaleniu zawodowemu pracowników pomocy społecznej.**

W zakresie przeciwdziałania wypaleniu zawodowemu w 2022r. pracownicy socjalni Gminnego Ośrodka Pomocy Społecznej w Miłkach uczestniczyli w szkoleniu w ramach Przeciwdziałania wypalaniu zawodowemu pracowników socjalnych.

##### **3. Szkolenia kadry pomocy społecznej.**

Pracownicy PCPR w Giżycku systematycznie biorą udział w szkoleniach podnoszących kwalifikacje. W 2022 roku pracownicy PCPR w Giżycku wzięli udział w następujących szkoleniach:

- „Potrzeby dzieci dorastających w pieczy zastępczej. Jak wesprzeć dzieci i rodziny”
- „Fonoholizm-uzależnienie behawioralne XXI wieku”
- warsztat, pn.: „Zarządzanie stresem i kontrolowanie emocji w sytuacji konfliktu”
- „Dzieci toksycznych rodziców-jak pomóc Podopiecznym w dorastaniu”
- „Rodzina dziecka- ofiary przemocy. Praca interwencyjna nad zmianą”
- „Współpraca z rodzicem agresywnym, skracającym dystans”
- „Praca z dzieckiem po przebytej traumie”
- „Dziecko pokrzywdzone przestępstwem”

##### **4. Racjonalizacja zatrudnienia służb socjalnych pod kątem możliwości finansowych i potrzeb środowiskowych.**

Wskaźnik zatrudnienia pracownika socjalnego w 2022 roku w ośrodkach pomocy społecznej z terenu Powiatu Giżyckiego w stosunku do roku 2021 nie uległ zmianie. Po analizie danych wynika, że ośrodki pomocy społecznej dzięki realizacji „Programu asystent rodziny i koordynator rodzinnej pieczy zastępczej na 2022r.” zatrudniały

asystentów rodziny, a ich ogólna liczba wyniosła 6 osób, a więc bez zmian w stosunku do roku 2021. Dane w tym zakresie obrazuje poniższa tabela.

**Liczba pracowników w Ośrodkach Pomocy Społecznej w poszczególnych gminach na terenie Powiatu Giżyckiego w 2022r.**

Gmina	Liczba etatów pracowników socjalnych w 2020r. w Państwa Ośrodku Pomocy Społecznej	Liczba etatów asystenta rodziny w 2020r. w Państwa Ośrodku Pomocy Społecznej
m. Giżycko	15	1
Giżycko	4	1
Ryn	3	1
Wydminy	4	1
Miłki	3	1
Kruklanki	3	1
<b>Ogółem</b>	<b>32</b>	<b>6</b>

**5. Modernizacja, rozbudowa i budowa placówek pomocy społecznej i pieczy zastępczej, w tym również różnych form wsparcia i aktywizacji osób niepełnosprawnych.**

W 2022 roku w Środowiskowym Domu Samopomocy przeprowadzono prace modernizacyjne, tj; wymieniono drzwi wejściowych szt. 3 na antywłamaniowe i energooszczędne, przeprowadzono modernizację sieci wentylacji w pracowni kulinarnej, wymieniono linoleum w pomieszczeniach placówki.

**XVII. Sprawozdanie za rok 2022 z realizacji Powiatowego Programu Przeciwdziałania Przemocy w Rodzinie oraz Ochrony Ofiar Przemocy w Powiecie Giżyckim na lata 2019-2026**

Uchwałą Rady Powiatu w Giżycku dnia 21 grudnia 2018 roku został przyjęty Powiatowy Program Przeciwdziałania Przemocy w Rodzinie oraz Ochrony Ofiar Przemocy w Powiecie Giżyckim na lata 2019-2026.

Celem głównym Powiatowego Programu Przeciwdziałania Przemocy w Rodzinie oraz Ochrony ofiar Przemocy w Powiecie Giżyckim na lata 2019-2026 jest ograniczenie przemocy w rodzinie w Powiecie Giżyckim. Cel ten zostanie osiągnięty poprzez niżej wymienione cele szczegółowe:

1. Zwiększenie skuteczności pomocy rodzinom zagrożonym zjawiskiem przemocy w Powiecie Giżyckim.

2. Poszerzenie oferty profilaktycznej w zakresie specjalistycznej pomocy dla dzieci i młodzieży zagrożonej przemocą w rodzinie.
3. Dostosowanie infrastruktury instytucjonalnej w Powiecie Giżyckim w zakresie profesjonalnej pomocy osobom dotkniętym przemocą w rodzinie.
4. Zwiększenie oddziaływań korekcyjno - edukacyjnych wobec osób stosujących przemoc w rodzinie z terenu Powiatu Giżyckiego.

Cele szczegółowe są realizowane poprzez działania m.in. jednostek organizacyjnych pomocy społecznej oraz Policję. Informację z działań w ramach realizacji Programu opracowano głównie na bazie analizy dokumentacji własnej PCPR w Giżycku oraz kwestionariusza monitoringu sporządzonego przez Wojewódzką Komendę Policji. Analiza danych dotyczy 2022 roku.

***Cel 1. Zwiększenie skuteczności pomocy rodzinom zagrożonym zjawiskiem przemocy w Powiecie Giżyckim.***

- 1.1 Przeprowadzenie kampanii informacyjnej, rozpowszechnianie ulotek informacyjnych dotyczących pomocy osobom i rodzinom dotkniętym problemem przemocy w rodzinie.
- 1.2 Aktualizacja bazy danych, dotyczącej pomocy instytucjonalnej osobom i rodzinom dotkniętym problemem przemocy w rodzinie.
- 1.3 Udzielanie specjalistycznej pomocy w postaci konsultacji psychologicznych, prawnych, terapeutycznych i pracownika socjalnego.
- 1.4 Prowadzenie mediacji rodzinnych w sytuacjach problemowych w ramach nieodpłatnej pomocy prawnej.
- 1.5 Ochrona małoletnich ofiar i świadków przemocy w rodzinie poprzez stosowanie przesłuchań w Niebieskim Pokoju.

W celu zwiększenia skuteczności pomocy rodzinom zagrożonym zjawiskiem przemocy w Powiecie Giżyckim Powiatowe Centrum Pomocy Rodzinie w Giżycku rozpowszechnia ulotki informacyjne dotyczące pomocy osobom i rodzinom dotkniętym problemem przemocy w rodzinie. W siedzibie PCPR (na korytarzu oraz w pokojach) dostępne są ulotki Specjalistycznego Ośrodka Wsparcia dla Ofiar Przemocy w Rodzinie, Karta Praw Osoby Dotkniętej Przemocą w Rodzinie. Ponadto pracownicy jednostki udzielają informacji i wyjaśnień w temacie przemocy w rodzinie.

Co roku aktualizowana jest baza danych dotyczących pomocy instytucjonalnej osobom i rodzinom dotkniętym problemem przemocy w rodzinie.

Powiatowe Centrum Pomocy Rodzinie w Giżycku realizuje poradnictwo specjalistyczne w postaci konsultacji psychologicznych, prawnych i porad pracownika socjalnego. W 2022 roku ze specjalistycznego poradnictwa w w/w zakresie skorzystały 2 osoby (poradnictwo psychologiczne).

Ponadto na terenach gmin Powiatu Giżyckiego działają punkty konsultacyjne ds. przemocy domowej, jak również Gminne i Miejskie Ośrodki Pomocy Społecznej udzielające na bieżąco wsparcia.

Należy dodać, że na terenie Powiatu Giżyckiego funkcjonują punkty nieodpłatnej pomocy prawnej, które udzielają porad prawnych z bardzo szerokiego zakresu. Osoby z problemem przemocy w rodzinie mogą również skorzystać z porad w/w punktach.

W 2022 roku nie było przeprowadzonych mediacji rodzinnych sytuacjach problemowych w ramach nieodpłatnej pomocy prawnej.

W Powiatowym Centrum Pomocy Rodzinie w Giżycku funkcjonuje *Przyjazny Pokój Przesłuchań*. Przyjazny Pokój Przesłuchań służy złagodzeniu przeżyć dziecka w związku z koniecznością przesłuchania przez właściwe organy. W 2022r. przesłuchano 33 osoby, w tym 30 dzieci i 3 osoby dorosłe. Należy nadmienić, że PCPR w Giżycku należy do koalicji na rzecz przyjaznego przesłuchiwanie dzieci, zainicjowanej przez Fundację Dzieci Niczyje /obecna nazwa: Fundacja Dajemy Dzieciom Siłę/ w Warszawie. Pokój znajdujący się w PCPR posiada Certyfikat „Przyjazny Pokój Przesłuchań Dzieci”.

## ***Cel 2. Poszerzenie oferty profilaktycznej w zakresie specjalistycznej pomocy dla dzieci i młodzieży zagrożonej przemocą w rodzinie.***

2.1 Wspieranie merytoryczne ośrodków pomocy społecznej w zakresie kampanii profilaktyczno-edukacyjnych poprzez prowadzenie działań szkoleniowych.

2.2. Wykorzystywanie programów zewnętrznych (rządowych, europejskich, regionalnych itp.) w celu realizacji projektów terapeutycznych.

W zakresie kampanii profilaktyczno-edukacyjnych i wsparcia merytorycznego ośrodków pomocy społecznej, w ramach *Programu Promowania i Wdrażania Prawidłowych Metod Wychowawczych w stosunku do Dzieci w Rodzinach Zagrożonych Przemocą w Rodzinie w Powiecie Giżyckim na rok 2022* przeprowadzono cykl szkoleń, pn:

- „Fonoholizm-uzależnienie behawioralne XXI wieku”,
- „Zarządzanie stresem i kontrolowanie emocji w sytuacji konfliktu”
- „Potrzeby dzieci dorastających w pieczy zastępczej. Jak wspierać dzieci i rodziny?”

We wszystkich w/w szkoleniach udział wzięli pracownicy socjalny ośrodków pomocy społecznej z terenu Powiatu Giżyckiego.

W ramach ogólnooświatowej kampanii, pn: „Biała wstążka” dnia 03.12.2022 roku w PCPR w Giżycku zorganizowano dyżur w godzinach 9.00-11.00, który pełnił pedagog, pracownik socjalny, prawnik i psycholog.

W celach pomocy terapeutycznej dla dzieci i młodzieży zagrożonej przemocą w rodzinie w poszczególnych gminach Powiatu Giżyckiego organizowane są kampanie, szkolenia, poradnictwo socjalne i terapeutyczne oraz imprezy kulturalno-oświatowe. Działania te mieszczą się w zakresie profilaktyki i rozwiązywania problemów alkoholowych oraz przemocy domowej. Ponadto we wszystkich gminach Powiatu Giżyckiego w celu działają Zespoły Interdyscyplinarne ds. przeciwdziałania przemocy w rodzinie. Szczegóły organizowanych przedsięwzięć realizowane przez poszczególne gminy Powiatu w opisanym temacie przedstawione zostały w Sprawozdaniu z realizacji Powiatowej Strategii Rozwiązywania Problemów Społecznych (cz. XVI. Sprawozdania).

## ***Cel 3. Dostosowanie infrastruktury instytucjonalnej w Powiecie Giżyckim w zakresie profesjonalnej pomocy osobom dotkniętym przemocą w rodzinie.***



3.1 Inicjowanie utworzenia w Powiecie Giżyckim Ośrodka Interwencji Kryzysowej lub zapewnienie miejsc w OIK w ramach porozumienia z innym powiatem.

3.2 Standaryzacja usług świadczonych przez placówki pomocowe osobom doświadczającym przemocy w rodzinie.

3.3 Zatrudnianie specjalistycznej kadry.

Powiat Giżycki nie dysponuje ośrodkiem interwencji kryzysowej, domem samotnej matki oraz mieszkaniem chronionym. W celu zapewnienia wsparcia w 2022 roku osobom z Powiatu Giżyckiego w w/w placówkach zostały podpisane n/w Porozumienia:

1. Aneks z dnia 27.01.2022 roku do Porozumienia z 15 kwietnia.2020 roku podpisany z Gmina Wydminy w sprawie zapewnienia miejsc w mieszkaniu chronionym dla osób określonych w art.47 ust.1 i 3a oraz w art. 53 ust. 1 ustawy z dnia 12 marca 2004 roku o pomocy społecznej.

2. Aneks z dnia 29 grudnia 2021r. do Porozumienia z 21 stycznia 2021 roku podpisany z Powiatem Kętrzyńskim w celu zapewnienia w osobom z Powiatu Giżyckiego wsparcia w Ośrodku Interwencji Kryzysowej w Kętrzynie

W zakresie zapewnienia w 2022 roku wsparcia osobom z Powiatu Giżyckiego w domu samotnej matki zostało przeprowadzone rozeznanie. W wyniku rozeznania uzyskano informację, że razie konieczności skorzystania z w/w wsparcia, osoba potrzebująca byłaby kierowana do Domu Samotnej Matki w Ełku.

W 2022 roku nie było konieczności umieszczenia osób z terenu Powiatu Giżyckiego w domu samotnej matki, ośrodku interwencji kryzysowej (OIK) oraz mieszkaniu chronionym. Niemniej zostały poniesione wydatki na OIK w kwocie 3 000 zł. związane z powierzeniem zadania.

Ponadto ofiary przemocy domowej mogą uzyskać wsparcie w Specjalistycznym Ośrodku Wsparcia Dla Ofiar Przemocy w Olecku. Ośrodek świadczy usługi w zakresie:

- całodobowego schronienia w hostelu (25 miejsc) oraz pomoc specjalistyczną m.in. psychologiczną, prawną, socjalną, grupy wsparcia, grupy terapeutycznej
- pomocy doraźnej m.in. prawnej, psychologicznej, socjalnej.

W kwietniu 2022 roku zaistniała konieczność przewiezienia obywatelki Ukrainy i jej dwójki dzieci do Specjalistycznego Ośrodka wsparcia w Olecku po założeniu w rodzinie Niebieskiej karty.

W PCPR Giżycko można skorzystać z poradnictwa psychologicznego i prawnego. W 2022 roku odnotowano dwie porady psychologa dotyczące przemocy w rodzinie.

Ponadto w mieście Giżycko działa Lokalny Punkt Pomocy Osobom Pokrzywdzonym Prześstępstwem. W ramach punktu udzielana jest pomoc osobom pokrzywdzonym przześstępstwem bez względu na rodzaj przześstępstwa, w formie:

- organizowania i finansowania pomocy prawnej, w tym alternatywnych metod rozwiązywania konfliktów,
- organizowania i finansowania pomocy tłumacza w celu udzielenia pomocy prawnej osobie uprawnionej,

- organizowanie i finansowanie pomocy tłumacza języka migowego lub tłumacza przewodnika,
- pokrywanie kosztów związanych z psychoterapią, pomocą psychiatryczną lub psychologiczną,
- organizowanie i finansowanie pomocy udzielanej przez osobę pierwszego kontaktu,
- pokrywanie kosztów świadczeń zdrowotnych, lekarstw w zakresie, w którym lek nie podlegałby refundacji lub w części, w której nie jest refundowany, wyrobów medycznych, w tym materiałów opatrunkowych, przedmiotów ortopedycznych oraz środków pomocniczych, w zakresie niezbędnym w procesie leczniczym doznanego uszczerbku na zdrowiu wynikającego z przestępstwa lub jego następstw,
- pokrywanie kosztów związanych z kształceniem w szkołach i przedszkolach publicznych, w tym w ramach indywidualnego nauczania, odpowiednio do wieku i potrzeb edukacyjnych osób uprawnionych,
- pokrywanie kosztów związanych z opieką nad dziećmi w żłobkach i klubach dziecięcych prowadzonych przez gminy w oparciu o przepisy ustawy z dnia 4 lutego 2011r. o opiece nad dziećmi w wieku lat 3 (t.j. Dz.U. 2021 poz. 75 z późn. zm.)
- organizowanie i finansowanie szkoleń i kursów podnoszących kwalifikacje zawodowe oraz pokrywanie kosztów egzaminów potwierdzających kwalifikacje zawodowe,
- pokrywanie kosztów czasowego zakwaterowania lub udzielania schronienia,
- finansowanie okresowych dopłat do bieżących zobowiązań czynszowych i za energię cieplną, energię elektryczną, gaz, wodę, opał, odbiór nieczystości stałych i płynnych za lokal mieszkalny lub dom jednorodzinny, do którego osoba uprawniona posiada tytuł prawny, proporcjonalnie do liczby osób stale zamieszkujących w tym lokalu lub domu,
- usługę dostosowania lokalu mieszkalnego lub domu jednorodzinnego do potrzeb osoby pokrzywdzonej przestępstwem w przypadku, gdy utrata sprawności fizycznej nastąpiła w wyniku przestępstwa,
- finansowanie przejazdów środkami komunikacji publicznej lub pokrywania kosztów transportu związanych z uzyskiwaniem świadczeń i regulowaniem spraw określonych w pkt 1-10,
- pokrywanie kosztów żywności lub bonów żywnościowych,
- pokrywanie kosztów zakupu odzieży, bielizny, obuwia, środków czystości i higieny osobistej,
- finansowanie kosztów zorganizowanego wyjazdu uprawnionego małoletniego,
- finansowanie robót budowlanych,
- zakup urządzeń i wyposażenia,
- zakup wartości materialnych i prawnych.

***Cel 4. Zwiększenie oddziaływań korekcyjno-edukacyjnych wobec osób stosujących przemoc w rodzinie z terenu Powiatu Giżyckiego.***

4.1 Realizacja programu korekcyjno-edukacyjnego dla osób stosujących przemoc w rodzinie.

4.2 Przeprowadzenie kampanii informacyjno-promocyjnej w zakresie realizacji w powiecie giżyckim programu korekcyjno-edukacyjnego dla osób stosujących przemoc w rodzinie.

4.3 Nawiązanie współpracy między instytucjami w zakresie rekrutacji, realizacji i ewaluacji programu korekcyjno-edukacyjnego dla osób stosujących przemoc w rodzinie.

W zakresie oddziaływań korekcyjno-edukacyjnych dla sprawców przemocy w rodzinie w Powiecie Giżyckim w 2022 roku obowiązywał Powiatowy Program Oddziaływań Korekcyjno-Edukacyjnych dla osób stosujących przemoc w rodzinie w Powiecie Giżyckim na lata 2021-2023.

W 2022 roku zrealizowano program oddziaływań korekcyjno-edukacyjnych dla sprawców przemocy w rodzinie. W przeciągu 2022 roku do udziału w w/w programie zgłosiło się 9 osób, jednakże udział rozpoczęło 6 osób. Program ukończyły 4 osoby - 1 kobieta i 3 mężczyźni.

W celu zrealizowania programu oddziaływań korekcyjno-edukacyjnych w Powiecie Giżyckim podjęto działania rekrutacyjne, czyli została przeprowadzona kampania informacyjna. Na stronie internetowej PCPR zamieszczono informację o realizacji programu. Do Komendy Powiatowej Policji, Kuratorskiej Służby Sądowej, Sadu oraz Ośrodków Pomocy Społecznej Powiatu, przy których funkcjonują Zespoły Interdyscyplinarne rozesłano informacje o realizacji w/w programu z prośbą o kierowanie osób do programu. Ponadto w celu znalezienia specjalisty do prowadzenia programu dwukrotnie ogłoszono zapytanie ofertowe.

Program został zrealizowany na przełomie III i IV kwartału 2022 roku.

### ***Rezultaty Powiatowego Programu Przeciwdziałania Przemocy w Rodzinie oraz Ochrony Ofiar Przemocy w Powiecie Giżyckim na lata 2019-2026.***

1. Zwiększenie skuteczności i dostępności pomocy ofiarom przemocy.
2. Pogłębienie wiedzy społeczności lokalnej na temat zjawiska przemocy domowej.
3. Zwiększenie społecznej wrażliwości mieszkańców gmin Powiatu Giżyckiego wobec przemocy w rodzinie.
4. Wzrost liczby przeszkolonych osób przygotowanych do pomagania rodzinie z problemem przemocy
5. Zacieśnienie współpracy między instytucjami zajmującymi się problematyką przemocy.

W ramach przeciwdziałania przemocy w Powiecie Giżyckim w 2022 roku funkcjonował:  
- Powiatowy Program Przeciwdziałania Przemocy w Rodzinie Oraz Ochrony ofiar Przemocy w Powiecie Giżyckim na lata 2019-2026, przyjęty Uchwałą Nr III.32.2018 Rady Powiatu w Giżycku z dnia 21 grudnia 2018r.

- Powiatowy Program Oddziaływań Korekcyjno-Edukacyjnych dla osób stosujących przemoc w rodzinie w Powiecie Giżyckim na lata 2021-2023 przyjęty Uchwałą Nr XV.175.2021 Rady Powiatu w Giżycku z dnia 28 stycznia 2021r.

- Program Promowania i Wdrażania Prawidłowych Metod Wychowawczych w stosunku do dzieci w rodzinach zagrożonych przemocą w rodzinie w Powiecie Giżyckim na 2022 rok przyjęty Uchwałą nr UCHWAŁĄ Rady Powiatu Nr XXXVIII.235.2022 dnia 24 lutego 2022r.

Realizacja działań w ramach w/w programów przyczynia się do zwiększenia skuteczności i dostępności pomocy ofiarom przemocy oraz pogłębienia wiedzy społeczności lokalnej na temat zjawiska przemocy domowej, a także zwiększenia

społecznej wrażliwości mieszkańców gmin Powiatu Giżyckiego wobec przemocy w rodzinie w Powiecie Giżycki.

Działania na rzecz osób pokrzywdzonych przemocą domową przedstawiają dane przekazane przez Wojewódzką Komendę Policji (tab. 1)

Z informacji za rok 2022 podanych przez Wojewódzką Komendę Policji (tab.1) wynika, że liczba wypełnionych Niebieskich kart w Powiecie Giżyckim wzrosła o 92 w stosunku do roku 2021. Natomiast w skali Województwa Warmińsko-Mazurskiego liczba NK zmalała o 66 w porównaniu do roku 2021.

W 2022 roku w Powiecie Giżyckim zwiększyła się również w stosunku do roku 2021 liczba osób, co do których istnieje podejrzenie, że są dotknięte przemocą domową. W roku 2022 liczba ta wynosiła 164 osoby, czyli o 93 osoby więcej niż w 2021. W skali Województwa Warmińsko-Mazurskiego liczba ta uległa zmniejszeniu o 66 osób.

Analiza danych z roku 2022 wskazuje, że w Powiecie Giżyckim liczba zatrzymanych osób, wobec których istnieje podejrzenie, że stosują przemoc w rodzinie zwiększyła się o 42 osoby, w porównaniu do roku 2021 (w skali województwa liczba ta uległa zwiększeniu o 47 osób). Analogicznie, w Powiecie Giżyckim w 2022 roku zwiększeniu o 46 osób uległa liczba zatrzymanych, wobec których istnieje podejrzenie, że stosują przemoc w rodzinie będąc pod wpływem alkoholu. W Województwie Warmińsko-Mazurskim dane liczbowe w tym zakresie wskazują na zmniejszenie się tego zjawiska.

Dane zawarte w tabeli nr 1 wskazują, że w roku 2022 do policyjnej izby wytrzeźwień (PDZO) nie przewieziono żadnej osoby podejrzanej o stosowanie przemocy w rodzinie.

W 2022 roku w Powiecie Giżyckim odnotowano jeden przypadek udzielenia pomocy medycznej osobie, co do której istnieje podejrzenie, że jest dotknięta przemocą w rodzinie (w skali województwa dane wskazują na zmniejszenie się tego typu przypadków o 5 osób).

W celu pogłębienia wiedzy społeczności lokalnej na temat zjawiska przemocy domowej oraz zwiększenia społecznej wrażliwości mieszkańców gmin Powiatu Giżyckiego wobec przemocy w rodzinie, w ramach Ogólnoświatowej kampanii pn. *Biała wstążka*. W ramach tej inicjatywy dnia 03.12.2022 roku, dyżur w PCPR w Giżycku pełnił pedagog, prawnik i pracownicy socjalni.

Na terenie Powiatu Giżyckiego działają Zespoły Interdyscyplinarne, a ich członkowie w 2022 roku przeszli specjalistyczne szkolenie dla członków Zespołu Interdyscyplinarnego (szkolenie przeszli członkowie ZI Gminy Wydminy, Gminy Giżycko Gminy Miłki i gminy miejskiej Giżycko).

Ponadto pracownicy PCPR w Giżycku w 2022 roku wzięli udział w szkoleniu z zakresu przeciwdziałania przemocy w rodzinie, pt: „Rodzina dziecka - ofiary przemocy. Praca interwencyjna nad zmianą”.

W roku 2022, jak co roku, w celu zacieśnienia współpracy, a przede wszystkim w celu rekrutacji grupy do programu korekcyjno-edukacyjnego, PCPR w Giżycku zwróciło się z prośbą do Ośrodków Pomocy Społecznej, Zespołów Interdyscyplinarnych, Kuratorów, Policji o kierowanie osób stosujących przemoc w rodzinie. W 2022 roku w ramach tych działań została zrekrutowana 9 osobowa grupa osób do udziału w oddziaływaniach korekcyjno-edukacyjnych.

Tab. 1. Sprawozdanie z podjętych przez Policję działań wobec przemocy w rodzinie dotyczących procedury „Niebieska Karta” w 2022 roku.

	Liczba wypełnionych formularzy „Niebieska Karta A”	Liczba osób, co do których istnieje podejrzenie, że są dotknięte przemocą w rodzinie	Liczba zatrzymanych osób, wobec których istnieje podejrzenie, że stosują przemoc w rodzinie	Liczba zatrzymanych osób, wobec których istnieje podejrzenie, że stosują przemoc w rodzinie będąc pod wpływem alkoholu	Liczba zatrzymanych osób, wobec których istnieje podejrzenie, że stosują przemoc w rodzinie będąc pod wpływem alkoholu i przewiezionych do PDOZ	Liczba udzielenia pomocy medycznej co do których istnieje podejrzenie, że są dotknięte przemocą w rodzinie
Pow. Giżycko	163	164	57	81	0	1
Województwo Warmińsko-Mazurskie	2573	3087	918	1462	220	7

**W zał. sprawozdanie finansowe**  
**Sporządził:**

Pracownicy PCPR

**Zatwierdził:**



**SPRAWOZDANIE  
Z WYKONANIA PLANU WYDATKÓW I DOCHODÓW  
POWIATOWEGO CENTRUM POMOCY RODZINIE  
W GIŻYCKU  
ZA ROK 2022**

Plan wydatków Powiatowego Centrum Pomocy Rodzinie w Giżycku na 2022r., zatwierdzony Uchwałą Rady Powiatu w Giżycku Nr XXXVI.230.2021 z 29 grudnia 2021r. w wysokości 5 177 608,00 zł, po dokonanych zmianach na dzień 31 grudnia 2022r. wynosi **5 307 002,00 zł**, w tym:

- plan wydatków w dziale 755 – Wymiar sprawiedliwości – 132 000,00 zł,
- plan wydatków w dziale 851 – Ochrona zdrowia – 30 076,00 zł,
- plan wydatków w dziale 852 – Pomoc społeczna – 1 722 186,00 zł,
- plan wydatków w dziale 853 – Pozostałe zadania w zakresie polityki społecznej – 132 548,00 zł,
- plan wydatków w dziale 855 – Rodzina – 3 290 192,00 zł,

Ogółem wykonano **93,14%** planu, tj. **4 943 067,78 zł**.

Przebieg wykonania wydatków obrazuje załącznik nr 1 do niniejszego sprawozdania.

### **755 – Wymiar sprawiedliwości**

W rozdziale 75515 – Nieodpłatna pomoc prawna zaplanowano 132 000,00 zł, z czego zrealizowano **115 289,18 zł**. Wydatkowana kwota została w całości sfinansowana z dotacji celowej budżetu państwa na realizację zadania zleconego z zakresu administracji rządowej realizowanego przez powiat zgodnie z ustawą o nieodpłatnej pomocy prawnej, nieodpłatnym poradnictwie obywatelskim oraz edukacji prawnej z dnia 5 sierpnia 2015r. Obejmuje ona wynagrodzenia adwokatów i radców prawnych w wysokości 108 374,94 zł. Zadania z zakresu edukacji prawnej nie zostały zrealizowane, ponieważ organizacja pozarządowa wyłoniona w ramach konkursu do udzielania nieodpłatnej pomocy prawnej, nieodpłatnego poradnictwa obywatelskiego odmówiła podpisania umowy. Na pokrycie kosztów obsługi organizacyjno - technicznej zadania wydatkowano 6 914,24 zł.



## 851 – Ochrona zdrowia

W rozdziale 85156 – Składki na ubezpieczenie zdrowotne oraz świadczenia dla osób nieobjętych obowiązkiem ubezpieczenia zdrowotnego zaplanowano 30 076,00 zł, z czego zrealizowano **29 853,00 zł**. Opłacono łącznie 535 składek zdrowotnych za 48 dzieci przebywających w placówkach opiekuńczo-wychowawczych w Giżycku, tj. Domach dla Dzieci JAŚ, MAŁGOSIA i WOJTEK. Poniesione wydatki zostały sfinansowane z dotacji z budżetu państwa na realizację zadań zleconych z zakresu administracji rządowej oraz innych zadań zleconych ustawami.

## 852 – Pomoc społeczna

Plan finansowy w dziale 852 – Opieka społeczna wynoszący 1 722 186,00 zł, na dzień 31.12.2022r. został zrealizowany w kwocie 1 679 200,55 zł, co stanowi 97,5%.

Rozdział 85205 – Zadania w zakresie przeciwdziałania przemocy w rodzinie na dzień 31 grudnia 2022 r. - zrealizowano zadanie w wysokości **4 450,00zł**, z czego 4 000,00zł wyniósł wydatek na wynagrodzenie specjalisty prowadzącego szkolenie. Programem objętych zostało 5 osób. Poniesione wydatki zostały sfinansowane z dotacji z budżetu państwa na realizację zadań zleconych z zakresu administracji rządowej oraz innych zadań zleconych ustawami.

W rozdziale 85218 na wydatki związane z utrzymaniem Powiatowego Centrum Pomocy Rodzinie w Giżycku zaplanowano kwotę 1 712 686,00 zł. Wykonanie planu na dzień 31.12.2022 r. wyniosło **1 671 750,55 zł** – 97,61%. Poniesione wydatki sfinansowane w 98,95% ze środków własnych powiatu, a w 1,05% (27 285,66zł) ze środków z Urzędu Pracy, jako refundacja wynagrodzenia z tytułu zwrotu kosztów jednostce organizacyjnej wspierania rodziny i systemu pieczy zastępczej za zatrudnienie bezrobotnego przedstawiają się następująco:

wynagrodzenia osobowe 20 pracowników wraz ze składkami na ubezpieczenia społeczne, Fundusz Pracy, PPK oraz dodatkowym wynagrodzeniem rocznym i nagrodami jubileuszowymi – **1 343 458,30 zł**,

1. wynagrodzenia bezosobowe 1 zleceniobiorcy – **12 119,00 zł**,
2. pozostałe wydatki rzeczowe zrealizowano w 88,71%, tj. **316 173,25 zł**,

Do końca okresu sprawozdawczego plan wynagrodzeń łącznie z wynagrodzeniami bezosobowymi na 2022 rok wykorzystano w 99,25%, w tym 14 373,99zł wydatkowano na zatrudnienie pracownika z Ukrainy w ramach umowy z PUP w Giżycku.

Najwięcej środków w ramach wydatków rzeczowych przeznaczono na zakup usług pozostałych § 4300 – 114 317,51 zł oraz materiałów i wyposażenia § 4210 – 100 579,88 zł. W ramach zakupu usług sfinansowano następujące wydatki:

- usługi pocztowe – 29 829,20 zł,

- usługi prawnicze – 23 616,00 zł,
- wynajem lokalu – 8 128,08 zł,
- aktualizacje programów finansowego i kadrowo – płacowych firmy PROGMAN oraz do rozliczeń VAT ZETO PUMA – 6 270,19 zł,
- dostęp do LEX GAMMA – 3 226,66zł,
- dostęp do portalu kadrowego – 1 297,99zł,
- wywóz nieczystości, odprowadzenie ścieków – 3 142,21 zł,
- usługa monitoringu – 2 365,29 zł,
- modernizacja instalacji elektrycznej w celu podłączenia klimatyzacji – 4 620,00 zł,
- montaż klimatyzacji – 5 373,11 zł,
- serwis klimatyzacji – 2 185,60zł,
- usługa inspektora ochrony danych – 6 627,24 zł,
- odnowienie licencji oprogramowania antywirusowego F-secure i zapory sieciowej Fortigate – 4 582,72 zł,
- usługa szkolenia „Fonoholizm – uzależnienia behawioralne XXI wieku” – 4 500,00 zł,
- zagospodarowanie odpadów (likwidacja środków trwałych) – 1 644,30zł,
- odnowienie certyfikatów kwalifikowanych – 1 103,31zł,
- pozostałe usługi – 5 805,61 zł.

Na wydatki poniesione z paragrafu 4210 składają się między innymi:

- wyposażenie placówki – 47 699,54 zł, w tym defibrylator (5 735,46zł), klimatyzatory (27 298,89zł), komputery (9 889,20zł), fotele biurowe (4 775,99zł),
- paliwo, akcesoria i części do samochodów służbowych – 15 225,52 zł,
- środki czystości – 5 758,18 zł,
- materiały biurowe i tonery – 17 625,05 zł,
- publikacje – 2 113,66 zł,
- materiały do montażu klimatyzacji – 3 321,00 zł,
- akcesoria do komputerów - 5 643,04 zł, w tym oprogramowanie – 4 182,00zł,
- pozostałe materiały – 3 193,89 zł.

Na zakup energii wykorzystano 80,45% planu, tj. 28 158,99 zł, w tym energii elektrycznej – 9 989,26 zł, energii cieplnej – 17 600,26 zł i wody – 569,47 zł.

W zakresie usług remontowych wydatkowanych w wysokości 2 773,90 zł wykonano demontaż tablicy informacyjnej i naprawę oświetlenia w kwocie 1 280,00 zł, dokonano konserwacji systemu alarmowego, kserokopiarek i sprzętu PPOŻ w kwocie 1 309,40 zł.

Pozostałe wydatki rzeczowe wykorzystano w łącznej kwocie 70 342,97 zł, w tym 37 852,95 zł stanowi odpis na zakładowy fundusz świadczeń socjalnych, 6 035,00 zł na ubezpieczenie mienia i odpowiedzialności cywilnej, 5 196,00 zł przeznaczono na szkolenia pracowników jednostki, 6 912,48 zł na usługi telekomunikacyjne i Internet, 5 297,00zł na podatek od nieruchomości oraz 4 844,77zł na świadczenia dla pracowników niezaliczane do wynagrodzeń, w tym 1 439,50zł na dofinansowanie do zakupu okularów korygujących wzrok.

W rozdziale 85220 – Jednostki specjalistycznego poradnictwa, mieszkania chronione i ośrodki interwencji kryzysowej zaplanowano 5 000,00 zł. Na dzień 31 grudnia 2022 r. wydatkowano **3 000,00 zł** w ramach zawartego porozumienia z Powiatem Kętrzyńskim.

### **853 – Pozostałe zadania w zakresie polityki społecznej**

Planowane w rozdziale 85324 – Państwowy Fundusz Rehabilitacji Osób Niepełnosprawnych wydatki w wysokości 58 628,00zł wykonano w 94,12% tj. **55 183,48 zł.** Zrefundowano wynagrodzenie pracownika obsługującego osoby niepełnosprawne w wysokości  $\frac{3}{4}$  etatu w kwocie 47 203,48 zł.

W rozdziale 85395 w ramach realizowanego zadania wynikającego z ustawy z dnia 7 września 2007 r. o Karcie Polaka zaplanowano 73 920,00 zł. Na dzień 31 grudnia 2022 roku zrealizowano **68 880,00 zł.** Świadczenie wypłacono dla 5 obcokrajowców posiadających Kartę Polaka.

### **855 – Rodzina**

Planowane w rozdziale 85508 – Rodziny zastępcze – wydatki w wysokości 3 115 437,00zł, wykonano w kwocie **2 938 641,78 zł, tj. 94,33%.** Na wypłatę świadczeń i dodatków wychowawczych dla rodzin zastępczych oraz prowadzących rodzinne domy dziecka zaplanowano 2 007 662,00 zł, natomiast wydatkowano kwotę **1 994 261,31 zł** – 99,33%, w tym na:

- 1) pomoc comiesięczna: 1 516 113,78 zł,
- 2) pomoc jednorazowa z tytułu przyjęcia dziecka: 6 500,00 zł,
- 3) pomoc na kontynuowanie nauki: 53 306,19 zł,
- 4) pomoc pieniężna na usamodzielnienie: 70 176,00 zł,
- 5) pomoc na zagospodarowanie – 21 384,00zł,
- 6) środki na nieprzewidziane wydatki – 5 354,20zł,
- 7) środki na utrzymanie lokalu mieszkalnego lub domu: 41 864,43 zł,
- 8) dodatki wychowawcze: 279 562,71 zł.

Wypłata dodatków wychowawczych w kwocie 279 562,71 zł (563 świadczeń) za okres od stycznia do maja 2022 roku została w całości zrealizowana ze środków dotacji celowej przekazanej z budżetu państwa za zadania z zakresu administracji rządowej zlecone powiatom, w związku z realizacją dodatku wychowawczego stanowiących pomoc państwa w wychowywaniu dzieci. Od czerwca 2022 roku realizacja zadania została przekierowana do ZUS.

Za pobyt dzieci pochodzących z powiatu giżyckiego umieszczonych w rodzinach zastępczych w innych powiatach na podstawie zawartych porozumień między powiatami zapłacono **347 919,17 zł,** co stanowi 75,02% planu w ramach § 2320.

Na wynagrodzenia wraz z pochodnymi i PPK rodzinom zastępczym i prowadzącym rodzinne domy dziecka wykorzystano **274 133,77 zł,** z czego na wynagrodzenia

rodzin zastępczych zawodowych wydano – 193 266,35 zł oraz prowadzących rodzinne domy dziecka – 67 018,32 zł, a na pomoc przy prowadzeniu rodziny zawodowej – 13 849,10zł. Na wynagrodzenie pedagoga wraz z pochodnymi i dodatkowym wynagrodzeniem rocznym wydano 21 556,91 zł, na wynagrodzenia 4 koordynatorów rodzinnej pieczy zastępczej przeznaczono 226 185,87 zł. Wynagrodzenie pracowników socjalnych zaangażowanych w pracę na rzecz pieczy zastępczej wyniosło 3 827,32zł. Ponadto na wynagrodzenia wraz z pochodnymi osób zajmujących się obsługą realizacji dodatków wychowawczych wykorzystano kwotę 2 757,94 zł, na zakup materiałów biurowych wykorzystano 37,00zł, stanowiącą wydatek w ramach 1% kosztów obsługi zadania ze środków dotacji celowej budżetu państwa za zadania z zakresu administracji rządowej zlecone powiatom.

Na szkolenia dla rodzin zastępczych, prowadzących rodzinne domy dziecka i kandydatów na rodziny wydano 19 215,00 zł.

Na poradnictwo psychologiczne dla rodzin zastępczych wydano 19 955,00zł.

Na promocję pieczy zastępczej, wydano 15 825,57 zł, w tym na propagowanie prawidłowych zachowań społecznych wśród dzieci umieszczonych w pieczy zastępczej pozbawionych troski bliskich im osób - 7 870,52 zł (słodczyce z okazji Wielkanocy, Dnia Dziecka oraz rejs statkiem z okazji Dnia Dziecka, Boże Narodzenie), na wykonanie i montaż banerów – 5 727,47zł, na Biegi Rodzinne – 574,63zł, na zakup kalendarzy – 1 592,85zł.

Pozostałe wydatki związane z pracą koordynatorów wyniosły 12 966,92 zł, z czego na zakup wyposażenia w postaci komputerów i drukarki wydano 11 159,40zł, na szkolenia koordynatorów wydano 1 010,00zł.

W rozdziale 85510 – Działalność placówek opiekuńczo - wychowawczych zaplanowano 174 755,00 zł, z czego na wypłatę świadczeń dla usamodzielnianych wychowanków placówek – 101 285,00 zł oraz na realizację bieżących zadań na podstawie porozumień między powiatami – 72 153,00 zł.

Wykorzystaną w 54,42% kwotą – **55 123,13 zł**:

- udzielono pomocy na kontynuowanie nauki dla 3 wychowanków placówki w wysokości 12 839,13 zł,
- udzielono pomocy na zagospodarowanie dla 6 wychowanków na kwotę 10 344,00 zł,
- udzielono pomocy pieniężnej na usamodzielnienie dla 5 wychowanków w kwocie 30 103,00 zł,
- udzielono pomocy rzeczowej na usamodzielnienie dla 1 wychowanka w kwocie 1 837,00zł.

Razem na pomoc usamodzielnianym wychowankom wydatkowano kwotę 55 123,13 zł.

Ponadto na wynagrodzenia wraz z pochodnymi osoby zajmującej się obsługą realizacji dodatków w wysokości świadczenia wychowawczego wykorzystano kwotę **896,66 zł**, stanowiącą wydatek w ramach 1% kosztów obsługi zadania ze środków

dotacji celowej budżetu państwa za zadania z zakresu administracji rządowej zlecone powiatom.

## DOCHODY

Plan dochodów Powiatowego Centrum Pomocy Rodzinie w Giżycku na 2022r. zatwierdzony Uchwałą Rady Powiatu w Giżycku Nr XXXVI.230.2021 z 29 grudnia 2021r. w wysokości 2 024 348,00 zł, po dokonanych zmianach na dzień 31 grudnia 2022r. wynosi **2 049 688,00 zł**.

Powiatowe Centrum Pomocy Rodzinie w Giżycku na dzień 31.12.2022r. osiągnęło dochody w wysokości **2 253 518,91 zł**, z czego 5 190,43 zł to dochody budżetu państwa z tytułu wpłat za pobyt uczestników w ŚDS. Na uzyskane dochody składają się:

- wpływy z opłat rodziców biologicznych za pobyt dzieci w placówkach opiekuńczo - wychowawczych i rodzinach zastępczych, zarówno dobrowolne jak i ściągnięte przez komornika – **9 208,13 zł**,
- wpływy z tytułu odsetek ustawowych za nieterminowe wpłaty – **234,81 zł**,
- wpływy z tytułu opłat za pobyt dzieci umieszczonych w placówkach opiekuńczo - wychowawczych i rodzinach zastępczych na terenie powiatu giżyckiego a pochodzących z innych powiatów (na podstawie zawartych porozumień) – **903 750,41 zł**,
- wpływy od gmin z tytułu opłat za pobyt dzieci umieszczonych po raz pierwszy w pieczy zastępczej na terenie powiatu giżyckiego w placówkach opiekuńczo - wychowawczych i rodzinach zastępczych – **1 241 068,18 zł**,
- wpływy z tyt. odpłatności uczestników ŚDS – **5 190,43 zł**,
- wpływy z tytułu realizowanych zadań ze środków pozabudżetowych z zakresu Państwowego Funduszu Rehabilitacji Osób Niepełnosprawnych – **55 183,48 zł**,
- wpływy z rozliczeń / zwrotów z lat ubiegłych świadczeń nienależnie pobranych – **239,24 zł**,
- wpływy z tytułu kosztu użytkowania pomieszczeń przez PZO w Giżycku – **14 148,00 zł**,
- wpływy z tytułu odsetek bankowych – **6 877,23 zł**,
- wpływy z tytułu refundacji wynagrodzeń na podstawie umowy z PUP – **17 619,00 zł**.

Przebieg wykonania planu dochodów Powiatowego Centrum Pomocy Rodzinie w Giżycku obrazuje załącznik nr 2 do niniejszego sprawozdania.

## **ZMIANY KADROWO-PŁACOWE**

We wrześniu 2022 roku w Powiatowym Centrum Pomocy Rodzinie w Giżycku zatrudniono 2 osoby w ramach zawartej umowy z PUP w Giżycku w sprawie zwrotu kosztów wynagrodzeń jednostce organizacyjnej wspierania rodziny i systemu pieczy zastępczej za zatrudnienie bezrobotnego/poszukującego pracy. Aktualna liczba pracowników zatrudnionych w jednostce na dzień 31 grudnia 2022r. wynosi 24 osoby zatrudnione na 23,25 etatów.

## Zestawienie wykonanych wydatków ZA ROK 2022

### Wydatki

Lp.	Paragraf	Nazwa	Plan	Wykonanie [zł]	Wykonanie [%]
	<b>755</b>	<b>Wymiar sprawiedliwości</b>	<b>132 000,00</b>	<b>115 289,18</b>	<b>87,34</b>
	<b>75515</b>	<b>Nieodpłatna pomoc prawna</b>	<b>132 000,00</b>	<b>115 289,18</b>	<b>87,34</b>
1	755-75515-2810 / 014635Z	Z - Dotacja celowa z budżetu na finansowanie lub dofinansowanie zadań zleconych do realizacji fundacjom	220,00	0,00	0,00
2	755-75515-4010 / 014635Z	Z - Wynagrodzenia osobowe pracowników	5 040,00	5 010,00	99,40
3	755-75515-4110 / 014635Z	Z - Składki na ubezpieczenia społeczne	4 775,00	4 157,22	87,06
4	755-75515-4120 / 014635Z	Z - Składki na Fundusz Pracy	123,00	63,95	51,99
5	755-75515-4170 / 014635Z	Z - Wynagrodzenia bezosobowe	31 000,00	29 466,84	95,05
6	755-75515-4210 / 014635Z	Z - Zakup materiałów i wyposażenia	1 802,00	725,00	40,23
7	755-75515-4300 / 014635Z	Z - Zakup usług pozostałych	88 965,00	75 832,27	85,24
8	755-75515-4710 / 014635Z	Z - Wpłaty na PPK finansowane przez podmiot zatrudniający	75,00	33,90	45,20
	<b>851</b>	<b>Ochrona zdrowia</b>	<b>30 076,00</b>	<b>29 853,00</b>	<b>99,26</b>
	<b>85156</b>	<b>Składki na ubezpieczenie zdrowotne oraz świadczenia dla osób nieobjętych obowiązkiem ubezpieczenia zdrowotnego</b>	<b>30 076,00</b>	<b>29 853,00</b>	<b>99,26</b>
9	851-85156-4130 / 014000Z	Z - Składki na ubezpieczenie zdrowotne	30 076,00	29 853,00	99,26
	<b>852</b>	<b>Pomoc społeczna</b>	<b>1 722 186,00</b>	<b>1 679 200,55</b>	<b>97,50</b>
	<b>85205</b>	<b>Zadania w zakresie przeciwdziałania przemocy w rodzinie</b>	<b>4 500,00</b>	<b>4 450,00</b>	<b>98,89</b>
10	852-85205-4170 / 014561Z	Z - Wynagrodzenia bezosobowe	4 000,00	4 000,00	100,00
11	852-85205-4210 / 014561Z	Z - Zakup materiałów i wyposażenia	500,00	450,00	90,00
	<b>85218</b>	<b>Powiatowe centra pomocy rodzinie</b>	<b>1 712 686,00</b>	<b>1 671 750,55</b>	<b>97,61</b>
12	852-85218-3020 / 014000W	W - Wydatki osobowe niezaliczone do wynagrodzeń	6 800,00	4 844,77	71,25
13	852-85218-4010 / 014000W	W - Wynagrodzenia osobowe pracowników	1 032 502,00	1 032 331,27	99,98
14	852-85218-4040 / 014000W	W - Dodatkowe wynagrodzenie roczne	78 198,00	77 091,54	98,59
15	852-85218-4110 / 014000W	W - Składki na ubezpieczenia społeczne	196 792,00	196 140,00	99,67
16	852-85218-4120 / 014000W	W - Składki na Fundusz Pracy	26 831,00	22 372,09	83,38
17	852-85218-4170 / 014000W	W - Wynagrodzenia bezosobowe	14 350,00	12 119,00	84,45
18	852-85218-4210 / 014000W	W - Zakup materiałów i wyposażenia	101 831,00	100 579,88	98,77
19	852-85218-4220 / 014000W	W - Zakup środków żywności	500,00	0,00	0,00
20	852-85218-4260 / 014000W	W - Zakup energii	35 000,00	28 158,99	80,45
21	852-85218-4270 / 014000W	W - Zakup usług remontowych	4 900,00	2 773,90	56,61
22	852-85218-4280 / 014000W	W - Zakup usług zdrowotnych	3 654,00	2 008,00	54,95
23	852-85218-4300 / 014000W	W - Zakup usług pozostałych	127 000,00	114 317,51	90,01
24	852-85218-4360 / 014000W	W - Opłaty z tytułu zakupu usług telekomunikacyjnych	7 364,00	6 912,48	93,87
25	852-85218-4380 / 014000W	W - Zakup usług obejmujących tłumaczenia	177,00	0,00	0,00
26	852-85218-4390 / 014000W	W - Zakup usług obejmujących wykonanie ekspertyz, analiz i opinii	500,00	0,00	0,00
27	852-85218-4410 / 014000W	W - Podróże służbowe krajowe	861,00	167,60	19,47
<b>Aktualna strona bez sum pośrednich:</b>			<b>1 803 836,00</b>	<b>1 749 409,21</b>	
<b>Narastająco bez sum pośrednich:</b>			<b>1 803 836,00</b>	<b>1 749 409,21</b>	



## Zestawienie wykonanych wvdatków ZA ROK 2022

28	852-85218-4420 / 014000W	W - Podróże służbowe zagraniczne	336,00	0,00	0,00
29	852-85218-4430 / 014000W	W - Różne opłaty i składki	6 190,00	6 035,00	97,50
30	852-85218-4440 / 014000W	W - Odpisy na zakładowy fundusz świadczeń socjalnych	37 923,00	37 852,95	99,82
31	852-85218-4480 / 014000W	W - Podatek od nieruchomości	5 327,00	5 297,00	99,44
32	852-85218-4510 / 014000W	W - Opłaty na rzecz budżetu państwa	60,00	0,00	0,00
33	852-85218-4520 / 014000W	W - Opłaty na rzecz budżetów jednostek samorządu terytorialnego	2 100,00	2 029,17	96,63
34	852-85218-4530 / 014000W	W - Podatek od towarów i usług (VAT)	166,00	0,00	0,00
35	852-85218-4610 / 014000W	W - Koszty postępowania sądowego i prokuratorskiego	215,00	0,00	0,00
36	852-85218-4700 / 014000W	W - Szkolenia pracowników niebędących członkami korpusu służby cywilnej	6 000,00	5 196,00	86,60
37	852-85218-4710 / 014000W	W - Wpłaty na PPK finansowane przez podmiot zatrudniający	1 792,00	1 149,41	64,14
38	852-85218-4740 / 014000W	W- Wynagrodzenia i uposażenia wypłacane w związku z pomocą obywatelom Ukrainy	13 040,00	12 237,33	93,84
39	852-85218-4850 / 014000W	W- Składki i inne pochodne od wynagrodzeń pracowników wypłacanych w związku z pomocą obywatelom Ukrainy	2 277,00	2 136,66	93,84
	<b>85220</b>	<b>Jednostki specjalistycznego poradnictwa, mieszkania chronione i ośrodki interwencji kryzysowej</b>	<b>5 000,00</b>	<b>3 000,00</b>	<b>60,00</b>
40	852-85220-2320 / 014000W	W - Wydatek - Dotacje celowe przekazane dla powiatu na zadania bieżące realizowane na podstawie porozumień (umów) między jednostkami samorządu terytorialnego	4 000,00	3 000,00	75,00
41	852-85220-4300 / 014000W	W - Zakup usług pozostałych	1 000,00	0,00	0,00
	<b>853</b>	<b>Pozostałe zadania w zakresie polityki społecznej</b>	<b>132 548,00</b>	<b>124 063,48</b>	<b>93,60</b>
	<b>85324</b>	<b>Państwowy Fundusz Rehabilitacji Osób Niepełnosprawnych</b>	<b>58 628,00</b>	<b>55 183,48</b>	<b>94,12</b>
42	853-85324-4010 / 014000W	W - Wynagrodzenia osobowe pracowników	40 726,00	39 574,05	97,17
43	853-85324-4110 / 014000W	W - Składki na ubezpieczenia społeczne	7 107,00	6 690,59	94,14
44	853-85324-4120 / 014000W	W - Składki na Fundusz Pracy	1 001,00	938,84	93,79
45	853-85324-4210 / 014000W	W - Zakup materiałów i wyposażenia	1 684,00	600,00	35,63
46	853-85324-4300 / 014000W	W - Zakup usług pozostałych	7 500,00	7 380,00	98,40
47	853-85324-4710 / 014000W	W - Wpłaty na PPK finansowane przez podmiot zatrudniający	610,00	0,00	0,00
	<b>85395</b>	<b>Pozostała działalność</b>	<b>73 920,00</b>	<b>68 880,00</b>	<b>93,18</b>
48	853-85395-3110 / 014731Z	Z - Świadczenia społeczne	73 920,00	68 880,00	93,18
	<b>855</b>	<b>Rodzina</b>	<b>3 290 192,00</b>	<b>2 994 661,57</b>	<b>91,02</b>
	<b>85508</b>	<b>Rodziny zastępcze</b>	<b>3 115 437,00</b>	<b>2 938 641,78</b>	<b>94,33</b>
49	855-85508-2320 / 14692W	W - Wydatek - Dotacje celowe przekazane dla powiatu na zadania bieżące realizowane na podstawie porozumień (umów) między jednostkami samorządu terytorialnego	463 744,00	347 919,17	75,02
50	855-85508-3110 / 014700Z	Z - Świadczenia społeczne	279 562,00	279 562,71	100,00
51	855-85508-3110 / 014000W	W - Świadczenia społeczne	1 728 100,00	1 714 698,60	99,22
52	855-85508-4010 / 014700Z	Z - Wynagrodzenie osobowe pracowników - dodatek wychowawczy	2 300,00	2 300,00	100,00
53	855-85508-4010 / 014000W	W - Wynagrodzenia osobowe pracowników	197 958,00	197 879,16	99,96
54	855-85508-4040 / 014000W	W - Dodatkowe wynagrodzenie roczne	14 219,00	13 813,24	97,15
55	855-85508-4110 / 014700Z	Z - Składki na ubezpieczenie społeczne - dodatek wychowawczy	402,00	401,58	99,90
		<b>Z przeniesienia:</b>	<b>1 803 836,00</b>	<b>1 749 409,21</b>	
		<b>Aktualna strona bez sum pośrednich:</b>	<b>2 899 259,00</b>	<b>2 755 571,46</b>	
		<b>Narastająco bez sum pośrednich:</b>	<b>4 703 095,00</b>	<b>4 504 980,67</b>	

## Zestawienie wykonanych wydatków za rok 2022

56	855-85508-4110 / 014000W	W - Składki na ubezpieczenia społeczne	89 572,00	73 633,33	82,21
57	855-85508-4120 / 014700Z	Z - Składki na fundusz pracy - dodatek wychowawczy	57,00	56,36	98,88
58	855-85508-4120 / 014000W	W - Składki na Fundusz Pracy	12 509,00	9 259,92	74,03
59	855-85508-4170 / 014000W	W - Wynagrodzenia bezosobowe	264 500,00	242 890,22	91,83
60	855-85508-4190 / 014000W	W - Nagrody konkursowe	200,00	145,42	72,71
61	855-85508-4210 / 014700Z	Z - Zakup materiałów i wyposażenia - dodatek wychowawczy	37,00	37,00	100,00
62	855-85508-4210 / 014000W	W - Zakup materiałów i wyposażenia	13 700,00	12 460,12	90,95
63	855-85508-4220 / 014000W	W - Zakup środków żywności	5 500,00	5 470,52	99,46
64	855-85508-4270 / 014000W	W - Zakup usług remontowych	1 500,00	0,00	0,00
65	855-85508-4280 / 014000W	W - Zakup usług zdrowotnych	615,00	350,00	56,91
66	855-85508-4300 / 014000W	W - Zakup usług pozostałych	38 485,00	35 926,43	93,35
67	855-85508-4610 / 014000W	W - Koszty postępowania sądowego i prokuratorskiego	215,00	0,00	0,00
68	855-85508-4700 / 014000W	W- Szkolenia pracowników niebędących członkami korpusu służby cywilnej	1 100,00	1 010,00	91,82
69	855-85508-4710 / 014000W	W - Wpłaty na PPK finansowane przez podmiot zatrudniający	1 162,00	828,00	71,26
	<b>85510</b>	<b>Działalność placówek opiekuńczo-wychowawczych</b>	<b>174 755,00</b>	<b>56 019,79</b>	<b>32,06</b>
70	855-85510-2320 / 014692W	W - Wydatki - Dotacje celowe przekazane dla powiatu na zadania bieżące realizowane na podstawie porozumień (umów) między jednostkami samorządu terytorialnego	72 153,00	0,00	0,00
71	855-85510-3110 / 014000W	W - Świadczenia społeczne	101 285,00	55 123,13	54,42
72	855-85510-4010 / 014844Z	Z - Wynagrodzenia osobowe pracowników - dodatek w wysokości świadczenia wychowawczego	758,00	758,00	100,00
73	855-85510-4110 / 014844Z	Z - Składki na ubezpieczenia społeczne - dodatek w wysokości świadczenia wychowawczego	132,00	132,34	100,26
74	855-85510-4120 / 14844Z	Z - Składki na Fundusz Pracy - dodatek w wysokości świadczenia wychowawczego	7,00	6,32	90,29
75	855-85510-4610 / 14844Z	W - Koszty postępowania sądowego i prokuratorskiego	420,00	0,00	0,00
<b>Razem:</b>			<b>5 307 002,00</b>	<b>4 943 067,78</b>	<b>93,14</b>

\_\_\_\_\_  
Sporządził

<b>Z przeniesienia:</b>	<b>4 703 095,00</b>	<b>4 504 980,67</b>
<b>Aktualna strona bez sum pośrednich:</b>	<b>603 907,00</b>	<b>438 087,11</b>
<b>Narastająco bez sum pośrednich:</b>	<b>5 307 002,00</b>	<b>4 943 067,78</b>

## Zestawienie wykonanych dochodów

ZA ROK 2022

### Dochody

Lp.	Paragraf	Nazwa	Plan	Wykonanie [zł]	Wykonanie [%]
	<b>852</b>	<b>Pomoc społeczna</b>	<b>37 640,00</b>	<b>42 158,68</b>	<b>112,00</b>
	<b>85203</b>	<b>Ośrodki wsparcia</b>	<b>0,00</b>	<b>5 191,65</b>	<b>0,00</b>
1	852-85203-0830	Z - Wpływy z usług	0,00	5 190,43	0,00
2	852-85203-0920	W - Wpływy z pozostałych odsetek	0,00	1,22	0,00
	<b>85218</b>	<b>Powiatowe centra pomocy rodzinie</b>	<b>37 640,00</b>	<b>36 967,03</b>	<b>98,21</b>
3	852-85218-0920	W - Wpływy z pozostałych odsetek	0,00	5 200,03	0,00
4	852-85218-0970 / 014000W	W - Wpływy z różnych dochodów	37 640,00	31 767,00	84,40
	<b>853</b>	<b>Pozostałe zadania w zakresie polityki społecznej</b>	<b>58 628,00</b>	<b>55 190,64</b>	<b>94,14</b>
	<b>85321</b>	<b>Zespoły do spraw orzekania o niepełnosprawności</b>	<b>0,00</b>	<b>7,16</b>	<b>0,00</b>
5	853-85321-0920	W - Wpływy z pozostałych odsetek	0,00	7,16	0,00
	<b>85324</b>	<b>Państwowy Fundusz Rehabilitacji Osób Niepełnosprawnych</b>	<b>58 628,00</b>	<b>55 183,48</b>	<b>94,12</b>
6	853-85324-0970 / 014000W	W - Wpływy z różnych dochodów	58 628,00	55 183,48	94,12
	<b>855</b>	<b>Rodzina</b>	<b>1 953 420,00</b>	<b>2 156 169,59</b>	<b>110,38</b>
	<b>85508</b>	<b>Rodziny zastępcze</b>	<b>739 649,00</b>	<b>834 393,30</b>	<b>112,81</b>
7	855-85508-0680	W - Wpływy od rodziców z tytułu opłaty za pobyt dziecka w pieczy zastępczej	0,00	9 208,13	0,00
8	855-85508-0920	W - Wpływy z pozostałych odsetek - bankowe	0,00	1 883,89	0,00
9	855-85508-0940	W - Wpływy z rozliczeń / zwroty z lat ubiegłych	0,00	239,24	0,00
10	855-85508-2320 / 014000W	W - Dochody - Dotacje celowe otrzymane z powiatu na zadania bieżące realizowane na podstawie porozumień (umów) między jednostkami samorządu terytorialnego	200 580,00	228 036,46	113,69
11	855-85508-2900 / 014000W	W - Wpływy z wpłat gmin i powiatów na rzecz innych jednostek samorządu terytorialnego oraz związków gmin, związków powiatowo-gminnych lub związków powiatów na dofinansowanie zadań bieżących	539 069,00	595 025,58	110,38
	<b>85510</b>	<b>Działalność placówek opiekuńczo-wychowawczych</b>	<b>1 213 771,00</b>	<b>1 321 776,29</b>	<b>108,90</b>
12	855-85510-0920	W - Wpływy z pozostałych odsetek - ustawowych	0,00	19,74	0,00
13	855-85510-2320 / 014000W	W - Dochody - Dotacje celowe otrzymane z powiatu na zadania bieżące realizowane na podstawie porozumień (umów) między jednostkami samorządu terytorialnego	633 126,00	675 713,95	106,73
14	855-85510-2900 / 014000W	W - Wpływy z wpłat gmin i powiatów na rzecz innych jednostek samorządu terytorialnego oraz związków gmin, związków powiatowo-gminnych lub związków powiatów na dofinansowanie zadań bieżących	580 645,00	646 042,60	111,26
<b>Razem:</b>			<b>2 049 688,00</b>	<b>2 253 518,91</b>	<b>109,94</b>

Sporządził

<b>Aktualna strona bez sum pośrednich:</b>	<b>2 049 688,00</b>	<b>2 253 518,91</b>
<b>Narastająco bez sum pośrednich:</b>	<b>2 049 688,00</b>	<b>2 253 518,91</b>